玉林市城乡体育设施专项规划（2025-2035年）

YU LIN SHI CHENG XIANG TI YU SHE SHI ZHUAN XIANG GUI HUA

广西玉林城乡规划设计院有限公司





ZI ZHI ZHENG SHU

资质证书

城乡规划编制资质: 甲级 证书编号：自资规甲字21450459

建筑工程设计资质: 甲级 证书编号：A145003408

工 程 勘 察 资 质: 甲级 证书编号：B245003405

市政行业设计资质: 乙级 证书编号：A245003405

风景园林工程设计资质: 乙级 证书编号：A245003405

人防工程设计资质: 乙级 证书编号：A245003405

土 地 规 划 资 质: 乙级 证书编号：200913

勘 察 资 质: 乙级 证书编号：B245003405

测 绘 资 质: 乙级 证书编号：乙测资字45501776

工 程 咨 询: 已在全国投资项目在线审批监管平台上备案



城乡规划编制资质甲级



建筑工程设计资质甲级



工程勘察资质甲级

ZI ZHI ZHENG SHU

资质证书



工程设计资质证书

企业名称：广西玉林城乡规划设计院有限公司

详细地址：广西玉林市石牛路6号

统一社会信用代码（或营业执照注册号）：91450900499338085R　法定代表人：丘阳

技术负责人：李承春　职　　称：高级工程师

注册资本：1000万元　经济性质：有限责任公司（其他）

证书编号：A245003405　有效期至：2030年01月08日

资质类别及等级：

工程设计市政行业排水工程乙级
工程设计市政行业道路工程乙级
工程设计建筑行业人防工程乙级
工程设计风景园林工程设计专项乙级
******

发证机关：广西壮族自治区住房和城乡建设厅

2025 年 01 月 08 日

市政、人防、风景园林乙级



土地规划机构等级证书

机构等级：乙级

证书编号：200913

单位名称：广西玉林城乡规划设计院有限公司

法定代表人：丘 阳

授权法人：

工商注册号：91450900499338085R

执业范围：土地利用总体规划、土地开发整理规划、耕地保护规划、土地生态建设规划、土地整治工程规划以及土地专项规划的编制、设计、论证、咨询等业务。

有效期限：至 2025 年 12 月

发证单位：

2025年 1月 8日

此证书真实性可查询广西土地学会网站www.gxtd.com.cn/

土地规划资质乙级



乙级测绘资质证书

专业类别：乙级：测绘航空摄影、工程测量、界线与不动产测绘。***

单位名称：广西玉林城乡规划设计院有限公司

注册地址：广西玉林市石牛路6号

法定代表人：丘阳

证书编号：乙测资字45501776

有效期至：2026年12月2日　发证机关（印章）

2021年12月3日

测绘资质乙级

注册章

注册章

注册章

CAN BIAN REN YUAN

参编人员

玉林市城乡体育设施专项规划（2024-2035年）

项目编号：2025（专项）-004

编制单位： 广西玉林城乡规划设计院有限公司

地　　址：广西玉林市石牛路6号和馨园6栋　　邮编：537000

电话传真：0775-2802822

邮　　箱：YLCGY@126.com

董事长：	陈　纲	高级建筑师		
总经理：	梁香妮	注册咨询师		
审　　定：	程　坤	高级规划师	注册城乡规划师	
审　　核：	林　京	正高级规划师	注册城乡规划师	
所　　长：	郭　涛	高级规划师	注册城乡规划师（盖章）	
校　　对：	刘东明	高级工程师	注册城乡规划师（盖章）	
复　　核：	蒋晶尧	高级工程师	注册城乡规划师	
项目负责人：	刘东明	高级工程师	注册城乡规划师	
设计人员：	黄珊珊	中级工程师		
	关　煜	高级工程师	注册城乡规划师	
	蒋晶尧	高级工程师	注册城乡规划师	
	王　威	城市规划师		
	黄东苗	城市规划师		

玉林市自然资源工作领导小组

规划联席会办公室

2025年第20期

规划联席会办公室　　2025年12月2日

玉林市自然资源工作领导小组规划联席会办公室关于2025年第二十次方案审查会的纪要

2025年11月28日下午，玉林市自然资源工作领导小组规划联席会办公室在玉林市自然资源局10楼1018会议室召开2025年第二十次方案审查会，参加会议的人员有国土空间规划工作联席会部分成员单位、市直相关部门及规划设计单位的有关人员（名单附后）。受玉林市自然资源工作领导小组规划联席会办公室主任刘家强委托，会议由张衡主持。规划设计单位介绍了设计方案，与会人员结合实际情况提出了修改意见。现纪要如下:

一、关于《玉林市城乡体育设施专项规划（2025-2035年）》的审查意见

（一）加强与上位规划衔接，落实上位规划的强制性内容，避免与城市刚性绿地、黄线、蓝线等矛盾，进一步核查拟建体育设施项目用地选址，特别是大型的体育场馆设施如玉州区体育场，提高规划的可操作性。

（二）优化文本内容。进一步核实现状单位附属体育设施开放利用规划一览表中各单位体育设施有效开放时间，修正开放时间。黑石岭公园现状基础建设较好、已建设为较成熟的综合公园，不适宜规划为体育公园。

（三）大型体育设施选址应充分考虑城市发展建设、人口分布、交通条件等合理布局，提高场馆设施的利用率，降低后续运营管理成本。健身设施尽量依托现有公园绿地、体育场馆等设施布局，以增强可实施性。

（四）加强与城市更新规划中的体育设施相关指标衔接，进一步完善规划内容。

二、关于《<玉林市城北片区控制性详细规划>B03-03地块和<玉林市文体北路西侧、石牛路北侧地块控制性详细规划>A-01地块规划调整论证报告》的审查意见

加强与玉林城投水务集团对接，进一步核实场地周边供水管网建设情况，做好衔接，避免与后续建设矛盾。

三、关于《玉林市玉州区大塘镇大塘公路以西、大良江以

南地块（大塘储配站）控制性详细规划》的审查意见

进一步对接后续土地用途变更事宜。

四、关于《良南财富中心项目规划建筑设计方案》的审查意见

（一）结合相关规范要求，尽量加大消防车登高操作场与建筑裙房的距离，核改《玉林市城市绿化条例》名称，进一步核算绿地率指标，生态停车场不计绿地率。

（二）加强消防规划设计。1、西侧建筑物与消防车登高操作场地相对应的范围内，未设置直通室外的楼梯或直通楼梯间的入口。2、项目两栋楼之间有对开窗，防火间距不足。3、室外消防用水流量为 40L/S，大于 20L/S，需要两路供水，文本说明由市政给水管网供给，室外给水总平面图中只有一根市政进水管进行供水，不满足条件；如另一路室外消防用水也由市政进水管进行供水，应征求供水部门意见，确认该项目是否满足两路供水的要求。4、核实生态非机动车机械停车位与建筑之间防火间距，确保满足规范要求。5、规划总平面图中，项目西北侧民房标注现状建筑防火墙，但文本中缺少相应照片，无法判断其防火间距是否满足要求。6、建筑平面图中缺少标高，无法判断其消防标高是否超过 50 米。

五、关于《玉林市玉柴产业新城项目拆迁回建地设计方案》的审查意见

（一）补充说明项目建设背景及规划修改原因，补充说明取消回建地幼儿园用地改为回建地的原因。

（二）加强消防规划设计。1、室外消防用水流量为 25L/S，大于 20L/S，需要两路供水，室外给水总平面图中只有一根市政进水管进行供水，应考虑另一路室外消防用水由消防水池供给。如另一路室外消防用水也由市政进水管进行供水，应征求供水部门意见，确认该项目是否满足两路供水的要求。2、住宅建筑首层楼梯出入口应设置在消防车道一侧。3、C 户型首层楼梯出入口处杂物间建议改为过道（或大堂）。4、该项目为建筑高度不大于 21 米的住宅建筑，核实是否需要设置室内消火栓和自动喷水灭火系统。

（三）优化文本内容。在修改前后总平面图中标注清楚修改内容。补充规划条件符合性与调整前后指标数据对比表，包括容积率、建筑密度等指标。明确围墙范围位置，优化效果图表达，补充立面效果比选方案，楼栋栋号标识建议设置在二层，避免被树木遮挡，提高可视性。

出席：玉州区政府蔡献辉，福绵区政府许世斌，玉林高新区管委欧阳山，玉林经济技术开发区管委卢秀虎，市发展改革委陈仕军，市文化广电体育和旅游局冯江，市教育局李志雄，市卫生健康委蓝玉祥，市生态环境局姜卓盛，市商务局禤先旺，市交通运输局欧序，市民政局梁科凤，市住房和城乡建设局胡又天，市城市管

理监督局陈博，市园林服务中心陈燕艳，市交管支队褶江，市自然资源局钟波宁、钟嘉华、黄梓夏、文潇潇，市国土空间规划技术中心文伐，玉林城投水务集团卢道毅，玉州区征地事务中心杨冬雁，玉林市建筑设计院陈桂福，广西玉林城乡规划设计院有限公司林京，大塘镇政府林志飞，玉林产投集团宁纪源。

《玉林市城乡体育设施专项规划（2025-2035年）》专家会会议纪要答复

序号	意见	是否采纳	回复
1	加强与上位规划衔接，落实上位规划的强制性内容，避免与城市刚性绿地、黄线、蓝线等矛盾，进一步核查拟建体育设施项目用地选址，特别是大型的体育场馆设施如玉州区体育场，提高规划的可操作性。	采纳	采纳。已和上位规划衔接，落实上位规划对本规划的强制性内容。对体育设施项目用地选址进行充分研究核查，玉州区体育场选址于大北路东北侧，白华路北侧，保障大型体育场馆设施选址的可行性，提高规划的可操作性，详见说明书P25中心城区体育场布局规划。
2	优化文本内容。进一步核实现状单位附属体育设施开放利用规划一览表中各单位体育设施有效开放时间，修正开放时间。黑石岭公园现状基础建设较好、已建设为较成熟的综合公园，不适规划为体育公园。	采纳	采纳。已核实并修改文本附表13和说明书表7-2的现状单位附属体育设施开放利用规划一览表。已更改，黑石岭公园不作为体育公园，规划长胜公园作为社区体育公园。详见说明书P27中心城区体育公园布局规划。
3	大型体育设施选址应充分考虑城市发展建设、人口分布、交通条件等合理布局，提高场馆设施的利用率，降低后续运营管理成本。健身设施尽量依托现有公园绿地、体育场馆等设施布局，以增强可实施性。	采纳	采纳。大型体育设施选址已充分考虑城市发展建设、人口分布、交通条件、设施利用率、运营管理成本等因素。健身设施依托现有公园绿地、体育场馆等设施布局。详见说明书P25中心城区体育场、体育馆、全民健身中心布局规划。
4	加强与城市更新规划中的体育设施相关指标衔接 ,进一步来完善规划内容。	采纳	采纳。加强与城市更新规划衔接，规划结合老旧厂区、街区更新，利用闲置土地合理设置体育设施，完善规划内容。

玉林市自然资源工作领导小组

规 划 联 席 会

2026 年第一期

规划联席会办公室　　2026 年 1 月 9 日

玉林市自然资源工作领导小组国土空间规划工作联席会 2026 年第 1 次会议纪要

2026 年 1 月 5 日下午，市长张惠强在市政府第一会议室主持召开玉林市自然资源工作领导小组国土空间规划工作联席会 2026 年第 1 次会议，市委常委、常务副市长韦庆强，市政协副主席莫逊群，市政府秘书长李永耀，市政府副秘书长覃德峰及市规划联席会主要成员参加了会议。福绵区政府，玉林经济开发区管委，市教育局、民政局、交通运输局、水利局、商务

局、文化广电体育和旅游局、卫生健康委、退役军人事务局、机关事务管理局，市一医院，玉林农投集团、玉林产投集团、玉林城投水务集团等有关单位领导列席了相关议题。会议审议了《玉林市自然资源局关于支持建设高品质住房的规划管控措施》等 17 个议题，现纪要如下:

一、关于《玉林市自然资源局关于支持建设高品质住房的规划管控措施》的审查意见

原则通过该规划管控措施。同时，按以下意见修改完善:

（一）优化“规划调整方案须经公示无异议”表述，应体现涉及共同利益的业主参与表决人数占比，提高可操作性。

（二）充分考虑空中花园的管护成本，避免产生邻里纠纷。

（三）该管控措施以试行的方式实施。

二、关于《玉林市中心城区给水专项规划（2024-2035 年）》的审查意见

原则通过该规划方案。同时，按以下意见修改完善:

加强与排水、电力等管线协调，管网要有一致性、系统性，形成地下管网“一张图”，分准分细，统筹考虑乡村地区给水需求，同时加强与北流、陆川、玉林经济开发区等区域给水管网接口、走向的衔接协调。结合规范合理设置消火栓。

三、关于《玉林市城乡体育设施专项规划（2025-2035 年）》的审查意见

原则通过该规划方案。同时，按以下意见修改完善:

（一）进一步研究规划名称，规划方案没有体现“乡”的内容。

（二）进一步明确规划导向和规划目标，加强与文旅资源的有效衔接，整体谋划布局。

（三）规划方案要有生命力，要满足群众对体育设施的现实需求。体育设施布局应体现便利性、休闲性，要充分考虑体育设施的辐射半径。充分利用零星土地、公园绿地、河流岸线，储备土地可通过出让或者出租的方式用于体育设施建设。大型体育设施应在两个城区内进行布局，体育设施选择应体现一定的专业性。

（四）补充与水上运动相关的体育设施布局内容。体育设施占用的绿地需考虑占补平衡。

四、关于《良南财富中心项目规划建筑设计方案》的审查意见

原则通过该设计方案。同时，按以下意见修改完善:

优化建筑立面色彩，建筑立面色彩应与周边建筑色彩相协调，建筑立面装饰应增加地方文化元素。

五、关于《蔚蓝国际商住小区项目设计方案调整》的审查意见

原则通过该设计方案调整。同时，按以下意见修改完善:

建筑形态整体应尽量规整，落实养老服务设施建设要求。地下室新能源汽车停车区应集中布置在独立的防火分区内。

六、关于《玉林市玉州区大塘镇大塘公路以西、大良江以南地块（大塘储配站）独立地块详细规划》的审查意见

原则通过该详细规划。

七、关于《玉林市工业大道北侧地块（玉林市云良水库水厂工程）独立地块详细规划》的审查意见

原则通过该详细规划。

八、关于《玉林市玉州区 371 县道北侧、三山枫营公路西侧地块控制性详细规划》的审查意见

原则通过该详细规划。

九、关于《〈玉林市城北片区控制性详细规划〉B03-03 地块和〈玉林市文体北路西侧、石牛路北侧地块控制性详细规划〉A-01 地块规划调整论证报告》的审查意见

原则通过该论证报告。

十、关于《〈玉林市福绵区石和镇一期控制性详细规划〉B05-01 地块用地规划调整论证报告》的审查意见

原则通过该论证报告。

十一、关于《〈玉林市玉东新区核心区控制性详细规划〉B1-13-01～B1-13-03 地块用地规划修改论证报告（玉林师院西门地块）》的审查意见

原则通过该论证报告。

十二、关于《〈玉林市中心城区控制性详细规划〉A-07-02

地块用地规划修改论证报告(五里桥社区卫生服务中心)》的审查意见

原则通过该论证报告。

十三、关于《〈玉林市城北片区控制性详细规划〉C03-01和C03-02地块规划调整论证报告》的审查意见

原则通过该论证报告。

十四、关于《〈一环路以东、南流江以北片区控制性详细规划（地块一）〉B01-03、B01-04、B01-05和B01-08地块规划调整论证报告》的审查意见

原则通过该论证报告。

十五、关于《<玉林市中心城区控制性详细规划>B-29-13地块规划调整论证报告》的审查意见

原则通过该论证报告。

十六、关于《玉林（福绵）南福新区一期（PPP）项目（医养片区）——玉林（福绵）南福新区医养综合体建设项目》的审查意见

原则通过该设计方案。

十七、关于《玉林市香料冷链仓储项目（一期）——规划与建筑设计方案》的审查意见

原则通过该设计方案。同时，按以下意见修改完善:

冷链仓库火灾危险性为丙类。

出席：玉州区黄宇翔，福绵区朱伟经，玉林高新区李伟，玉林经济开发区邓承梁，市发展改革委钟莺，市教育局陈基林，市工业和信息化局梁前，市民政局甘钫，市财政局李剑，市自然资源局刘家强、陈波、杨逢深、张衡，市生态环境局李家明，市住房城乡建设局梁武波，市交通运输局李世亮，市水利局黎创新，市商务局邹善普，市文化广电体育和旅游局李志，市卫生健康委杨媚，市退役军人事务局欧远胜，市城市管理监督局黄维，市机关事务管理局吕智能，市园林服务中心李小鹰，市公安局交警支队钟伟新，市消防救援支队刘富强，市一医院梁博伟、廖泽源，玉林农投集团杨富源，玉林产投集团吴涛，玉林城投水务集团杜建中。

主送：市国土空间规划工作联席会成员单位，业主单位。

分送：市长张惠强，市委常委、常务副市长韦庆强，市人大副主任黄雕，市政协副主席莫逊群，市政府秘书长李永耀，市政府副秘书长覃德峰。

《玉林市城乡体育设施专项规划（2025-2035年）》规划联席会会议纪要答复

意见	是否采纳	回复
（一）进一步研究规划名称，规划方案没有体现“乡”的内容。	采纳	采纳。根据《自治区体育局 住房城乡建设厅 国土资源厅关于全面开展城乡体育设施专项规划编制工作的通知》，三部门联合开展城乡体育设施专项规划编制工作，设区市负责市辖区范围内规划，各县市负责各县市域范围内规划。根据《玉林市国土空间总体规划（2021-2035年）》，中心城区范围包含城镇开发边界与周边乡镇和村庄；因此玉林市城乡体育设施专项规划即为编制玉林市中心城区范围内的体育设施规划，规划名称与内容是对应的；同时已补充中心城区村镇规划内容，详见第六章中心城区体育设施布局规划六、村镇体育设施规划。
（二）进一步明确规划导向和规划目标，加强与文旅资源衔接，整体谋划布局。	采纳	采纳。在规划目标中融入文旅相关内容，明确规划导向，详见说明书第四章二、规划目标；在体育产业中加强与文化旅游衔接相关内容，详见第八章体育产业规划2、“体育+文旅”特色化。
（三）规划方案要有生命力，要满足群众对体育设施的现实需求。体育设施布局应体现便利性、休闲性，充分利用零星土地、公园绿地、河流岸线，储备土地可通过出让或者出租的方式用于体育设施建设。大型体育设施应在两个城区内进行布局，体育设施选择应体现一定的专业性。	采纳	采纳。规划方案体现生命力，社区级体育设施设置满足群众的现实需求，在社区全民健身中心、社区体育公园、多功能运动场等规划上体现便利性、休闲性，设施布局充分利用零星土地、公园绿地、河流岸线，储备土地通过出让或者出租的方式用于体育设施建设，详见第九章中心城区公共体育设施近期建设项目一览表。大型体育设施在两个城区已有相应进行布局，体育设施选址已充分考虑城市发展建设、人口分布、交通条件、设施利用率、运营管理成本等因素，体现专业性，详见第六章二、中心城区体育设施总体布局规划。
（四）补充与水上运动相关的体育设施布局内容。体育设施占用的绿地需考虑占补平衡。	采纳	采纳。在有河湖水面的体育公园中增加皮划艇和桨板、龙舟等水上运动相关的内容，详见第六章二、4、中心城区体育公园布局规划；在体育产业中策划有皮划艇、桨板、龙舟、漂流、冰雪运动等相应水上运动内容，详见第八章二、产业指引。体育设施可结合绿地进行设置，绿地中体育设施场地的占比在10%-35%之间，用地以绿地为主导，不改变绿地性质，并非占用绿地，因此不需要考虑占补平衡。

文本

目 录

第一章 总则 1

第一条 规划目的和作用 1

第二条 规划范围 1

第三条 规划期限 1

第四条 规划原则 1

第五条 规划依据 1

第二章 指导思想与规划目标 2

第六条 指导思想 2

第七条 规划目标 2

第三章 分级体系与配置标准 2

第八条 分级体系 2

第九条 配置标准 2

第四章 中心城区体育设施布局规划 3

第十条 中心城区体育设施规划结构 3

第十一条 中心城区体育场布局规划 3

第十二条 中心城区体育馆布局规划 3

第十三条 中心城区全民健身中心布局规划 3

第十四条 中心城区体育公园布局规划 3

第十五条 中心城区足球场布局规划 4

第十六条 中心城区健身步道布局规划 4

第十七条 中心城区体育综合体、基层体校布局规划 4

第十八条 市级公共体育设施规划 4

第十九条 城区级公共体育设施规划 4

第二十条 社区（村）级公共体育设施规划 4

第五章 单位附属体育设施开放利用规划 5

第二十一条 单位附属体育设施开放利用率目标 5

第二十二条 单位附属体育设施开放利用指引 5

第二十三条 单位附属体育设施开放布局规划 5

第六章 体育产业规划指引 5

第二十四条 体育产业发展思路 5

第二十五条 体育产业规划指引 5

第七章 近期建设规划 5

第二十六条 近期建设目标 5

第二十七条 近期建设项目 5

第八章 规划实施保障措施 6

第二十八条 规划保障措施 6

第九章 附则 6

第二十九条 附则 6

附表 7

第一章 总则

第一条 规划目的和作用

规划目的：为响应体育强国、体育强区建设的目标要求，推动玉林市体育事业繁荣发展，加快体育融合发展进程，满足人民群众日益增长的体育锻炼需求，并为完善各级各类体育设施建设、指导设施规范建设提供规划保障。

规划作用：本规划属于国土空间规划体系中的专项规划，是玉林市体育设施规划、建设、管理的核心指导性文件。

第二条 规划范围

规划范围为《玉林市国土空间总体规划（2021-2035 年）》确定的中心城区范围。中心城区：包括玉城街道、南江街道、城西街道、城北街道、名山街道 5 个城镇街道，仁东镇、仁厚镇、福绵镇、茂林镇 4 个乡镇以及玉林高新区、玉林经济技术开发区、玉林中医药健康产业园三大城市重点发展地区，总面积 542.17 平方公里。

第三条 规划期限

规划年限为 2025-2035 年。近期年限为 2025-2030 年，远期年限为 2031-2035 年。

第四条 规划原则

（一）以人为本，健康优先。

（二）均衡发展，注重公平。

（三）科学预测，优化配置。

（四）突出特色、改革创新。

（五）多规融合，有序实施。

第五条 规划依据

（一）法律、法规与政策

1.《中华人民共和国城乡规划法》（2019 年修正）；

2.《中华人民共和国土地管理法》（2019 年修订）；

3.《中华人民共和国体育法》（2023 年修订）；

4.《中华人民共和国防洪法》（2016 年修正）；

5.《公共文化体育设施条例》（国务院令第 382 号）；

6.《中华人民共和国河道管理条例》（2018 年修正）；

7.《体育规划管理办法》（体规字〔2022〕8 号）；

8.《城市规划编制办法》（建设部令第 146 号）；

9.《城市居住区规划设计标准》（GB50180—2018）；

10. 《城市公共设施规划规范》（GB50442—2008）；

11. 《城市社区体育设施建设用地指标》（建标〔2005〕156 号）；

12. 《城市公共体育运动设施用地定额指标暂行规定》（(86)体计基字 559 号）

13. 《全民健身活动中心分类配置要求》（GB/T34281-2017）；

14. 《公共体育场馆建设标准》（2009）；

15. 《城市社区体育设施技术要求》（JG/T191—2006）；

16. 《城市公共服务设施规划标准》（GB50442-2018）；

17. 《城市公共体育场馆用地控制指标》（国土资规〔2017〕11 号）；

18. 《社区体育公园建设标准》（DBJ/T15-225-2021）；

19. 《社区生活圈规划技术指南》（TD/T1062-2021）等；

20. 《全民健身计划（2021—2025 年）》（国发〔2021〕11 号）；

21. 《全民健身场地设施提升行动工作方案（2023-2025 年）》（体群字〔2023〕78 号）；

22. 《自治区体育局 住房城乡建设厅 国土资源厅关于全面开展城乡体育设施专项规划编制工作的通知》（桂体发〔2018〕4 号）。

（二）上位及相关规划

23. 《玉林市国土空间总体规划（2021-2035 年）》；

24. 《玉林市城市绿地系统规划（2023-2035 年）》；

25. 《玉林市公园体系专项规划（2023-2035 年）》；

26. 《玉林市绿道专项规划（2023-2035 年）》；

27. 《玉林市南流江沿江绿色经济带景观提升规划》；

28. 《玉林市国民经济和社会发展第十四个五年发展规划和二〇三五年远景目标纲要》；

29. 《广西壮族自治区体育发展“十四五”规划》；

30. 《广西全民健身实施计划（2021—2025 年）》（桂政发〔2021〕46 号）；

31. 《玉林市城市绿化条例》；

32. 《玉林市文化广播电视体育和旅游发展“十四五”规划》；

33. 玉林市已批准的各片区控制性详细规划。

第二章 指导思想与规划目标

第六条 指导思想

以习近平新时代中国特色社会主义思想为指导，全面贯彻党的二十大精神，按照党中央、国务院决策部署和市委、市政府部署要求，坚持以人民为中心的发展思想，深入实施健康玉林行动，扎实推进健康城市建设，统筹玉林市城乡体育设施资源，科学安排各级各类公共体育设施用地布局，构建统筹城乡、公平可及、服务便利、运行高效、保障有力的更高水平的全民健身公共服务体系，更好满足城乡居民对公共体育设施的需求，促进玉林市体育事业和体育产业高质量发展。

第七条 规划目标

1、总体目标

以“全面提升群众体育、竞技体育及体育产业的发展规模与水平”为首要目标，深度融合山水生态优质文旅资源，推动体育与文旅产业协同发展。统筹城乡体育健身设施，合理配置公共体育设施资源，结合文旅景区、特色村镇布局体育场地，向全体市民及游客提供较高质量的体育活动场地；构建公共体育设施均等化服务体系，建立适应玉林市发展、兼具体育功能与文旅属性的体育设施体系；以体育赛事为纽带激活文旅消费，推动体育产业加快发展；全面提升玉林群众体育活力、体育赛事影响力、竞技体育实力，依托文旅资源打造特色体育赛事 IP，提升玉林承办国内大型综合性赛事或部分较高水平单项赛事的能力，实现“全民健身活力城市、竞技体育强市、文旅体育融合示范市”的三重定位。

2、近期目标

到 2030 年，人均体育用地面积达到 3.3 平方米，基本建成布局合理、便民高效的城乡体育设施网络，体育健身设施进一步完善，进一步提升“15 分钟健身圈”服务质量，建设融合山水环境、体现人文底蕴特色的休闲体育平台。

3、远期目标

到 2035 年，人均体育用地面积达到 3.6 平方米，全面完善覆盖城乡居民及游客的体育服务体系，全面建成“15 分钟、10 分钟、5 分钟社区健身圈”。基本完成公共体育设施质量与数量双提升，实现城乡公共体育设施服务均等化，同时构建成熟的“体育+文旅”融合发展模式，让体育赛事成为展示玉林文旅魅力的重要窗口。

第三章 分级体系与配置标准

第八条 分级体系

规划将玉林市中心城区公共体育设施分为市级、区级、社区级三级结构进行配置。

1. 市级公共体育设施

服务于全市，可满足举办国际、全国大型体育赛事的需要，可作为体育赛事的主场馆区及开闭幕式举办地，同时可用于全民健身。规划内容为市级体育场馆、体育训练基地等。

2. 区级公共体育设施

服务于各行政区，可满足举办大型单项赛事的需要，同时可用于全民健身。规划内容以区级体育场馆、中型全民健身中心为主。

3. 社区级公共体育设施

服务于玉林市中心城区范围内各街道/乡镇的大型居住区，并辐射周边地区，主要用于全民健身。规划内容为社区全民健身中心、社区体育公园、多功能运动场地等。可结合实际需求配置实用性全民健身设施。

第九条 配置标准

市级公共体育设施配置标准：玉林市应配建 1 个市级体育场，规模为 2 万-5 万座，用地规模为 6.34 公顷—20.79 公顷；1 个市级体育馆，规模为 4000-10000 座，用地规模为 1.99 公顷—7.28 公顷；1 个市级田径场，建设规模≥10000 座；1 个市级大型全民健身中心，室内外体育场地面积≥5000 平方米。

区级公共体育设施配置标准：玉州区应配置 1 座区级体育场，规模为 2 万-3 万座，用地规模为 5 公顷—6.34 公顷；配置 1 个区级体育馆，规模为 4000-6000 座，用地规模为 1 公顷—1.99 公顷；配置 1 个中型全民健身中心，室内外体育场地面积≥4000㎡。玉林高新区应配置 1 座区级体育场，规模为 1.5 万-2 万座；配置 1 个区级体育馆，规模为 2000-4000 座；配置 1 个中型全民健身中心，室内外体育场地面积≥4000 平方米。福绵区应配置 1 座区级体育场，规模为 1.5 万-2 万座；配置 1 个区级体育馆，规模为 2000-4000 座；配置 1 个中型全民健身中心，室内外体育场地面积≥4000㎡。

社区级公共体育设施配置标准：按照城镇常住人口每 3-5 万人配置一个社区全民健身中心，室内外体育场地面积≥ 1200㎡，应设置不少于 3 片可套用的室内外场地设施，可开展不少于 4 项体育活动项目，其中篮球、乒乓球、羽毛球（气排球）和国民体质监测是必备项目

和设施。

第四章 中心城区体育设施布局规划

第十条 中心城区体育设施规划结构

中心城区体育设施规划结构为“一核、两廊、双环、多节点、全网络”。

一核：依托玉林市体育中心、市级体育公园、市级全民健身中心等形成玉林市体育设施发展核心。

两廊：指南流江和清湾江体育休闲景观廊道。以南流江、清湾江串联沿线各类体育休闲设施，满足市民游憩、休闲、生态、健身等功能，形成南流江、清湾江滨江体育休闲廊道。

双环：即郊野生态健身环和内部城市休闲环。串联体育公园节点，依托城市道路打造内外两个体育健身环。通过玉林绕城公路、容山大道等串联外围寒山、挂榜山、五彩田园、水月岩、龙珠湖、回家小镇等风景名胜区和郊野公园，形成郊野生态健身环；通过二环路串联牛运岭公园、西郊公园、龟山公园、园博园、白马岭公园等体育公园，形成内部城市休闲环。

多节点：多个体育场馆、全民健身中心、体育公园节点。包含玉州区、福绵区、玉林高新区体育场馆、健身中心，以及狮子山、玉林高新区、园博园、江南公园、玉西湖等休闲体育公园。

全网络：指由各街道级和社区级体育设施组成的以 15 分钟健身圈和 5 分钟健身圈为服务半径的全民健身网络体系。

第十一条 中心城区体育场布局规划

规划保留市体育场，位于玉林市体育中心，占地面积 15.84 公顷，设置有 20000 个以上固定座位，可进行球类、田径等运动的训练及比赛，用于举办或承办市级球类赛事及演唱会等大型活动。升级改造市体育中心原有训练场馆，以最大化利用现有场馆，提升训练水平。

规划新建玉州区体育场，位于大北路东北侧、白华路北侧，占地约 5.86 公顷，规划建设 400 米的标准跑道、标准足球场、篮球场、排球场、羽毛球场等，可进行球类、田径等运动的训练及比赛，用于举办或承办区级球类赛事及公众业余体育赛事等活动。

规划新建玉林高新区体育场，位于玉林市高新区医科南路与北湖南路交叉口东南侧，占地约 5 公顷，规划建设 400 米的标准跑道、标准足球场、篮球场、排球场、羽毛球场等，可进行球类、田径等运动的训练及比赛，用于举办或承办区级球类赛事及公众业余体育赛事等活动。

规划新建福绵区体育场，位于福绵区玉福大道南段东侧（南流江南段西侧），占地约 2.97 公顷，规划建设 400 米的标准跑道、标准足球场、篮球场、排球场、羽毛球场等，可进行球类、田径等运动的训练及比赛，用于举办或承办区级球类赛事及 公众业余体育赛事等活动。

第十二条 中心城区体育馆布局规划

规划保留市体育馆，位于玉林市城区江南大道西面、南流江南面，与云天文化城隔江相望，占地约 3.89 公顷，体育馆建筑面积 10600 平方米，建筑高度 30.4 米。 体育馆设座位 4720 个，其中固定座席 3532 个，活动座席 1188 个。

规划新建玉州区体育馆，位于玉林市玉州区大北路东北侧，占地约 4.25 公顷，规划建设篮球场、气排球场、乒乓球场。

规划新建玉林高新区体育馆，位于玉林市高新区医科南路与北湖南路交叉口东南侧，占地约 2.69 公顷，规划建设篮球场、气排球场、乒乓球场。

规划新建福绵区体育馆，位于玉福大道南段东侧，占地约 2.73 公顷，规划建设篮球场、气排球场、乒乓球场。

第十三条 中心城区全民健身中心布局规划

规划保留大型全民健身中心位于玉林市体育中心，占地约 61037 平方米，现状有主体育场、综合训练馆、游泳馆、射击馆、田径训练场、网球中心和篮球城等场馆，已经拥有完善的体育设施和场馆，能够满足各种体育赛事和活动的需求，同时也为市民提供了丰富的体育健身和休闲娱乐选择。

规划保留现状中型全民健身中心 2 个，为江南全民健身中心和园博园全民健身中心，设有体育馆、篮球场、乒乓球场、羽毛球场、健身房、游泳池等体育场所，同时还设置有跑道、跳高区、投掷区等体育设施，以满足不同体育项目的训练和比赛需求。规划中型全民健身中心 5 个，分别为城北全民健身中心、文化广场全民健身中心、玉林高新区全民健身中心、玉西湖全民健身中心、福绵区全民健身中心。

规划保留现状社区全民健身中心 3 个，其中扩建 1 个，新增社区全民健身中心 35 个。

第十四条 中心城区体育公园布局规划

规划大型体育公园位于龟山公园（湿地公园），占地约 50 公顷，体育设施用地面积约 10 公顷。依托龟山公园（湿地公园）优质的山水资源，营造宜人的山地和滨水空间，增加多样性的公共服务职能，构建极具活力的运动健身体系，通过教育东路、文苑路串联体育公园与玉林高新区，带动城区整体活力提升。

规划中型体育公园 4 个，分别为狮子山体育公园、园博园体育公园、玉西湖体育公园、南福新区体育公园。规划建设健身设施、气排球场、乒乓球桌、滑板场等内容。

规划社区型体育公园 34 个，规划在 4000—10000㎡之间，规划建设健身设施、健身步道、气排球场、乒乓球桌等内容。

第十五条　中心城区足球场布局规划

到 2035 年，城区共规划足球场 112 个，其中现状保留 73 个，规划新增 39 个。各类足球场中，其中 11 制足球场 29 个，7 人制足球场 27 个，5 人制足球场 56 个，城镇常住人口 1.5 万人配置 1 块足球场地。

五人制足球场按长 40 米、宽 20 米作为场地规格建设，七人制足球场按长 65 米、宽 45 米作为场地规格建设，十一人制足球场按长 105 米、宽 68 米作为场地规格建设。

第十六条　中心城区健身步道布局规划

本次规划健身步道长度为 309 千米（不含公园、小区健身步道），其中健走步道 15 千米，骑行道 150 千米。通过步道骨架的串联，实现对主城区的全覆盖，包括大型公共设施、公园绿地、风景名胜区、主要景点、主要水系及湖泊、交通场站等，最终构成“一横一纵、两环两江”的中心城区健身步道总体结构。

第十七条 中心城区体育综合体、基层体校布局规划

至 2035 年，中心城区规划 3 个体育综合体。规划将玉林市综合体育中心与玉林市体育馆建设成体育场馆型体育综合体，将五彩田园体育综合体建设成旅游景区型体育综合体。

至 2035 年，保留位于市体育中心的玉林市体育运动学校，玉林市体育运动学校设有小学部、初中、高中三个学部，拥有专职教练 60 人和文化教师 60 人。增建一栋综合教学楼、一栋运动员公寓、一栋多功能楼。校园学生容纳量达 1000 人，设奥运会项目达 20 个及以上，与广西示范性体校接轨。

第十八条 市级公共体育设施规划

至 2035 年，规划市级公共体育设施按照“五个一”建设，即一个大型全民健身中心、一个 20000 座以上的公共体育场、一个 3000 座以上的公共体育馆、一个公共游泳馆、一个大型体育公园。

市级体育用地总面积为 29.73 公顷，市级公共体育设施人均规划建设用地指标为 0.20 平方米/人。在市体育中心保留现状玉林市体育场、玉林市游泳馆、大型全民健身中心；保留现状玉林市体育馆；规划改建龟山公园为市级体育公园，体育场地面积不小于 10 公顷。

第十九条 城区级公共体育设施规划

至 2035 年，规划城区级体育设施用地面积为 38.48 公顷，城区级公共体育设施人均规划建设用地指标为 0.26 平方米/人。

1、城区级体育场

至 2035 年，中心城区规划 3 个城区体育场，分别布置在玉林高新区东部、玉州区北部、福绵片区南部。

2、城区级体育馆

至 2035 年，中心城区规划 3 个体育馆，分别布置在玉林高新区东部、玉州区北部、福绵片区南部。

3、中型全民健身中心

至 2035 年，中心城区规划 7 个中型全民健身中心，分别为玉林高新区全民健身中心、城北全民健身中心、园博园全民健身中心、文化广场全民健身中心、江南全民健身中心、玉西湖全民健身中心、福绵全民健身中心。

4、体育公园

至 2035 年，中心城区规划 4 个中型体育公园。分别为狮子山体育公园、园博园体育公园、南福新区体育公园、玉西湖体育公园。

5、基层体校

至 2035 年，保留位于市体育中心的玉林市体育运动学校，为国家培养德、智、体全面发展的优秀运动员的后备人才，向大中专体育院校输送合格的新生和面对本市辖区域培训体育骨干。

6、健身步道

至 2035 年，在玉林中心城区完成 309 千米健身步道建设。规划建设以休闲观光功能为主，结合主要水系、生态空间设置的健身步道网络系统。通过健身步道衔接各主要观光景点，同时考虑其交通性功能，联系各主要乘客集散点、公共交通枢纽及停车换乘中心，并合理确定服务半径，配置服务中心、休息点、便利店、小型餐饮等附属设施，最终形成集观光、休闲为一体的慢行交通出行系统。

7、足球场

至 2035 年，中心城区共规划 112 块足球场地，11 人制足球场 29 个。

第二十条 社区（村）级公共体育设施规划

社区级体育设施布局规划构建居住区全覆盖的十五分钟便民健身圈，场地种类包括社区级全民健身中心、社区级体育公园、多功能运动场。社区级体育设施可灵活布局，与其他用地兼容，包括结合公共绿地设置；可结合居住用地中的附属绿地设置；同时可结合居住区公共服务设施或其他建筑设置；结合其他公共服务类用地中的公共服务设施或建筑设置。玉林市中心城区共规划社区级体育公园 34 个，其中现状 1 个，规划新增 33 个；规划社区级全民健身中心 38 个，其中现状 3 个，规划新增 35 个；规划社区级多功能运动场 81 个，其中现状 25 个，规划新增 56 个。

第二十一条 村镇体育设施规划

玉林市中心城区村镇范围规划新增篮球场 57 个，乒乓球场 47 个，羽毛球场 36 个，足球场 27 个，健身路径 29 个，规划新增设施场地面积 46.50 公顷。

第五章 单位附属体育设施开放利用规划

第二十二条 单位附属体育设施开放利用率目标

单位附属体育设施开放率 2030 年达到 35%、2035 年达到 70%。

第二十三条 单位附属体育设施开放利用指引

中小学校：工作日不向社会开放体育设施；双休日、节假日及寒暑假期间，可适当开放，但需与学校留校学生活动时间错开，社会开放每日不少于 3.5 个小时。

高等教育学校：在工作日，开放前核查场地使用计划，优先保障师生需求，开放时长不少于 2 至 4 小时；在双休日、节假日及寒暑假期间，每天开放不少于 8 小时。

企事业单位：在工作日，开放时长不少于每日 2 小时；在公休日及法定节假日，开放时间不少于每日 4 小时。

第二十四条 单位附属体育设施开放布局规划

玉林市城区规划开放单位配套体育场地面积约 120.48 公顷，其中学校配套体育场地面积约 105.03 公顷，企事业单位配套体育场地面积约 15.44 公顷。玉林市城区近期重点开放体育设施缺乏较严重的老城区单位附属体育设施，未来逐步推进城区其他区域的单位附属体育设施开放。

第六章 体育产业规划指引

第二十五条 体育产业发展思路

1、立足地方特色，充分开发体育旅游资源，拓展体育运动休闲旅游。

2、开发山水资源，打造户外运动旅游品牌。

第二十六条 体育产业规划指引

1、“体育+赛事”品牌化

以“体育+赛事”为核心引擎，围绕“全民健身与竞技体育协同发展”主线，构建“高端引领、基层普及、特色鲜明”的赛事体系。

2、“体育+文旅”特色化

深入贯彻“文化塑城”战略，推动体育产业与文化旅游产业深度融合、协同发展，依托现有资源禀赋，系统谋划布局，将玉林建设成为“两湾”地区重要的体育旅游目的地，为建设“文化旅游强市”注入强劲体育动能。

3、“体育+商业”业态化

以“体育+商业”为引擎，推动城市从传统商贸型城市向“活力运动之城”转型，以“一核引领、两带联动”为核心框架，构建全域体育商业协同网络。

4、“体育+制造”升级化

推动体育产业与先进制造业深度融合，立足现有产业基础，以科技创新为引领，以品牌建设为抓手，依托玉林市制造业的良好发展态势，形成以技术创新为驱动、全产业链协同发展的现代化体育制造体系，通过优化产业布局、提升技术水平、强化政策支持，推动“体育+制造”向高端化、智能化、绿色化方向发展，全力打造区域性体育用品制造高地，助力经济转型升级。

第七章 近期建设规划

第二十七条 近期建设目标

到 2030 年，人均体育用地面积达到 3.3 平方米。

第二十八条 近期建设项目

近期建设体育用地共 50 处，总占地面积为 68.87 公顷。其中体育场 2 处，占地面积合计 10.86 公顷；体育馆 1 处，占地面积合计 2.73 公顷；体育公园 8 处，占地面积合计 43.69 公顷；全民健身中心 23 处，占地面积合计 4.63 公顷，健身步道 4 处，占地面积合计 5.7 公顷，

多功能运动场 12 处，占地面积合计 1.26 公顷。

第八章 规划实施保障措施

第二十九条 规划保障措施

一、强化体育设施建设、管理的组织与协调；

二、加强体育设施用地的保障；

三、落实财政与金融政策；

四、加强单位附属体育设施对外开放；

五、体育设施维护管理；

六、体育场馆与应急避难场所功能协调。

第九章 附则

第三十条 附则

本规划成果由规划文本、规划图纸和附件（说明书）组成，其中规划文本、规划图纸具有法定效力。

本规划自玉林市人民政府批准之日起实施。

本规划由玉林市人民政府组织实施，自然资源主管部门和文广体旅主管部门依法按本规划进行规划管理。

本规划由玉林市人民政府负责解释。

附表

附表 1 公共体育设施人均规划建设用地控制指标表

用地指标	城市人口（万人）						
	20 以下	20～50	50～100	100～300	300～500	500～1000	1000 以上
市级公共体育设施人均规划建设用地指标（㎡/人）	0.3～0.4	0.3～0.4	0.2～0.3	0.2～0.3	0.2～0.3	0.2～0.3	0.2～0.3
区级公共体育设施人均规划建设用地指标（㎡/人）	-	-	0.1	0.1～0.2	0.1～0.2	0.1～0.2	0.1～0.2
基层公共体育设施人均规划建设用地指标（㎡/人）	0.3	0.3	0.3	0.3	0.3	0.3	0.3
人均规划建设用地指标合计（㎡/人）	0.6～0.7	0.6～0.7	0.6～0.7	0.6～0.8	0.6～0.8	0.6～0.8	0.6～0.8

附表 2 重点公共体育设施配建要求表

项目		配置要求	强制/引导性	设施标准	备注
体育场	体育场	各设区市至少配建 1 个 2 万座以上的体育场、各城区至少配建 1 个体育场	强制性	3 万-5 万座（常住人口 100 万人以上）； 2 万-3 万座（常住人口 50-100 万人）； 1.5 万-2 万座（常住人口 20-50 万人）； 1 万-1.5 万座（常住人口 10-20 万人）	包括 400m 的标准跑道、标准足球场、篮球场、排球场、羽毛球场及其组合而成的多个运动项目的场地。
	田径场	各县（市）至少配置 1 个田径场	强制性	建设规模≥10000 座	包括 400m 的标准跑道、标准足球场和部分项目田径赛场地；配备管理和附属服务设施。
体育馆	体育馆	各设区市至少配建 1 个 3000 座以上的体育馆、各城区至少配建 1 个体育馆；各县（市）至少配置 1 个体育馆	强制性	4000-10000 座（常住人口 100 万人以上）； 4000-6000 座（常住人口 50-100 万人）； 2000-4000 座（常住人口 20-50 万人）； 2000-3000 座（常住人口 10-20 万人）	具有多功能性，能够综合开展篮球、气排球（羽毛球）、乒乓球以及国民体质监测等多项活动。
全民健身中心	大型全民健身中心	各设区市至少配置 1 个大型全民健身中心	强制性	室内外体育场地面积≥5000㎡	不少于 8 片可套用的室内外场地（民族体育运动场地可套场建设），开展不少于 12 项体育活动项目，不少于 4 项民族体育运动。
	中型全民健身中心	各城区、各县（市）至少配置 1 个中型全民健身中心	强制性	室内外体育场地面积≥4000㎡	不少于 7 片可套用的室内外场地设施（民族特色体育运动场地可套场建设），开展不少于 8 项体育活动项目，不少于 2 项民族特色体育活动。
全民健身中心	社区全民健身中心	各城区、各县（市）按城镇常住人口每 3-5 万人配置 1 个社区全民健身中心	强制性	室内外体育场地面积≥1200㎡	设置不少于 3 片可套用的室内外场地设施，可开展不少于 4 项体育活动项目，其中篮球、乒乓球、羽毛球（气排球）和国民体质监测是必备项目和设施。
体育公园	大型体育公园	各设区市至少配置 1 个大型体育公园	强制性	陆地面积≥500000㎡	体育休闲用地 10-25%；至少配置 6 项体育项目或 10 个体育场地；宜依托现有公园进行改建、扩建。
	中型体育公园	各城区、各县（市）至少配置 1 个中型体育公园	强制性	陆地面积 100000-500000㎡	体育休闲用地 25-35%；至少配置 4 项体育项目或 8 个体育场地；宜依托现有公园进行改建、扩建。
	社区体育公园	各城区、各县（市）按城镇常住人口每 3-5 万人配置 1 个社区体育公园	强制性	陆地面积 3000-10000㎡	至少配置 2 项体育项目或 4 个体育场地；宜依托现有公园进行改建、扩建。

足球场	各县（市、区）按城镇常住人口 1.0-1.5 万人配置 1 块足球场地	强制性	标准足球场（11 人制）：长 90-120m，宽 45-90m，建设规模 4900-12550m²； 7 人制足球场：长 45-90m，宽 45-60m，建设规模 2210-6020m²； 5 人制足球场：长 25-42m，宽 15-25m，建设规模 460-1340m²； 4 人制足球场：长 25-42m，宽 15-25m，建设规模 460-1340m²； 3 人制足球场：长 20-35m，宽 12-21m，建设规模 310-980m²； 室内足球场：建筑面积 1300-3000m²。	可选择标准足球场（11 人制）、7 人制、5 人制、4 人制、3 人制或室内足球场。
健身步道	各县（市、区）至少配置 300 公里以上健身步道和自行车道。	强制性	宽度应不小于 1.2m，两侧缓冲带不小于 0.2m	应配置必要的服务中心、休息点、露营地、活动准备区、清洁区等附属设施；宜结合城市公园绿地、水系、景观道路、旅游公路、乡村公路等设置。
基层体校	各县（市、区）至少配置 1 个及以上体育学校。	强制性	学生人均建筑面积不少于 24m²	应配置与开设运动项目（专业）相适应，符合规定标准的运动场、综合训练馆、训练房，以及教室、办公、医疗科研、学生宿舍、食堂等设施。

附表 3 市区级公共体育设施单项场馆规划建设用地指标

城市人口规模（万人）	分级	设施名称	设置数量（个）	服务人口（万人）	座席数（千座）	用地面积（hm2）	服务半径（km）
20 以下	市级	公共体育场	1	≤20	≤10.0	≤6.34	-
		公共体育馆	1	≤20	≤3.0	≤1.99	-
		公共游泳馆	1	≤20	≤1.5	≤1.69	-
20～50	市级	公共体育场	1	20～50	5.0～20.0	5.19～8.64	-
		公共体育馆	1	20～50	1.5～3.0	1.44～1.99	-
		公共游泳馆	1	20～50	1.0～3.0	1.63～2.48	-
50～100	市级	公共体育场	1	50～100	5.0～20.0	5.19～8.64	-
		公共体育馆	1	50～100	1.5～6.0	1.44～3.25	-
		公共游泳馆	1	50～100	1.0～3.0	1.63～3.31	-
	区级	公共体育场	1	25～50	≤10.0	≤6.34	3.0～4.0
		公共体育馆	1	25～50	≤3.0	≤1.99	3.0～4.0
		公共游泳馆	1	25～50	≤1.0	≤1.63	3.0～4.0
100～300	市级	公共体育场	1	100～300	10.0～40.0	6.34～20.79	-
		公共体育馆	1	100～300	3.0～15.0	1.99～7.28	-
		公共游泳馆	1	100～300	1.5～4.0	1.69～3.69	-
	区级	公共体育场	1	25～50	≤10.0	≤6.34	3.0～4.0
		公共体育馆	1	25～50	≤3.0	≤1.99	3.0～4.0
		公共游泳馆	1	25～50	≤1.0	≤1.63	3.0～4.0
300～500	市级	公共体育场	1～2	100～300	20.0～40.0	15.61～20.79	-
		公共体育馆	1～2	100～300	6.0～15.0	3.55～7.28	-
		公共游泳馆	1～2	100～300	1.5～4.0	1.76～3.69	-
	区级	公共体育场	1	50～100	10.0～20.0	6.34～8.64	4.0～6.0
		公共体育馆	1	50～100	3.0～6.0	1.99～3.25	4.0～6.0
		公共游泳馆	1～2	50～100	1.0～3.0	1.63～2.48	4.0～6.0
500～1000	市级	公共体育场	-	-	-	≥18.52	-
		公共体育馆	-	-	-	≥5.63	-
		公共游泳馆	-	-	-	≥3.31	-
	区级	公共体育场	1	50～100	10.0～20.0	6.34～8.64	4.0～6.0
		公共体育馆	1	50～100	3.0～6.0	1.99～3.25	4.0～6.0
		公共游泳馆	1～2	50～100	1.0～3.0	1.63～2.48	4.0～6.0
1000 以上	市级	公共体育场	-	-	-	≥18.52	-
		公共体育馆	-	-	-	≥5.63	-
		公共游泳馆	-	-	-	≥3.31	-
	区级	公共体育场	1	50～100	10.0～20.0	6.34～8.64	4.0～6.0
		公共体育馆	1	50～100	3.0～6.0	1.99～3.25	4.0～6.0
		公共游泳馆	1～2	50～100	1.0～3.0	1.63～2.48	4.0～6.0

附表 4 2035 年中心城区各级体育设施规划情况一览表

级别	规模（公顷）	人均体育场地面积（平方米/人）
市级	29.73	0.20
区级	38.48	0.26
社区级	114.04	0.77
单位附属	265.97	1.80
村镇	84.75	0.57
合计	532.97	3.60

附表 5 中心城区体育场规划情况一览表

序号	等级	项目	项目位置	规模（公顷）	建设内容	备注
1	市级	玉林市体育中心	玉林市玉州区人民东路 455 号	15.84	400 米的标准跑道、标准足球场、篮球场、排球场、羽毛球场、体育馆、游泳馆	现状
2	城区级	玉州区体育场	玉林市玉州区大北	5.86	400 米的标准跑道、标准足球场、	规划

序号	等级	项目	项目位置	规模（公顷）	建设内容	备注
			路东北侧，白华路北侧		篮球场、排球场、羽毛球场等	
3	城区级	玉林高新区体育场	玉林市高新区医科南路与北湖南路交叉口东南侧	5.00	400 米的标准跑道、标准足球场、篮球场、排球场、羽毛球场等	规划
4	城区级	福绵区体育场	福绵区玉福大道南段东侧，南流江南段西侧	2.97	400 米的标准跑道、标准足球场、篮球场、排球场、羽毛球场等	规划

附表 6　中心城区体育馆规划情况一览表

序号	等级	项目	项目位置	规模（公顷）	建设内容	备注
1	市级	玉林市体育馆	玉林市玉州区江南路与沿江东路交叉口西南侧	3.89	篮球场、气排球场、乒乓球场等	现状
2	城区级	玉林高新区体育馆	玉林市高新区医科南路与北湖南路交叉口东南侧	2.69	篮球场、气排球场、乒乓球场等	规划
3	城区级	玉州区体育馆	玉林市玉州区大北路东北侧	4.25	篮球场、气排球场、乒乓球场等	规划
4	城区级	福绵区体育馆	福绵区玉福大道南段东侧	2.73	篮球场、气排球场、乒乓球场等	规划

附表 7　中心城区全民健身中心规划情况一览表

序号	等级	项目	项目位置	规模（㎡）	备注
1	大型全民健身中心	市级全民健身中心	文体北路与人民东路交叉口东北侧	61037	现状
2	中型全民健身中心	江南全民健身中心	玉林市玉州区江南路与沿江东路交叉口东南侧	6036	现状
3		园博园全民健身中心	玉林市园博园北部	4000	现状
4		城北全民健身中心	玉林市红星美凯龙西侧	4000	新增
5		文化广场全民健身中心	玉林市文化广场	4000	新增
6		玉林高新区全民健身中心	玉林市高新区站前大道北侧	4000	新增
7		玉西湖全民健身中心	南流江（一环西路至二环南路段）北侧	4000	新增
8		福绵区全民健身中心	福绵区南流江（天河东路段）北侧	4000	新增
9	社区全民健身中心	新团社区全民健身中心	玉州区城西街道办事处新团社区居委会鸡笠园	1200	现状扩建
10		江岸社区全民健身中心	玉州区城西街道办事处江岸社区居委会尚武教育全民健身中心	825	现状
11		陂耀社区全民健身中心	玉州区茂林镇陂耀社区居委会桂科组	1000	现状
12		榕楼社区全民健身中心	玉州区榕楼社区居委会	2000	新增
13		泉东社区全民健身中心	玉州区泉东社区居委会	1500	新增
14		白鸠江社区全民健身中心	玉林市高新区高新大道东侧	2000	新增
15		茂林社区全民健身中心	玉州区茂林社区居委会	1500	新增
16		大芦社区全民健身中心	玉林市阳光路南侧	1500	新增
17		玉东社区全民健身中心	玉林市体育中心西侧	2000	新增
18		石棠社区全民健身中心	教育东路以南，文体北路以西	2000	新增
19		和睦社区全民健身中心	玉林师范学院东校区西侧	1200	新增
20		绿杨社区全民健身中心	名山中学北侧	1500	新增
21		金鸡社区全民健身中心	玉林市玉州区人民东路与金玉路交叉口东南侧	2000	新增
22		南流江社区全民健身中心	玉林市玉州区南流江（江滨路南段）北侧	2500	新增
23		旺瑶社区全民健身中心	玉州区旺瑶社区居委会	1200	新增
24		胜利社区全民健身中心	人民东路与一环东路交叉口西南侧	2000	新增
25		清湾江社区全民健身中心	玉林市一环北路与民主北路交叉口西北侧	2000	新增
26		平地社区全民健身中心	玉州区平地社区居委会	1200	新增
27		北辰社区全民健身中心	大北路和一环北路交叉口东北侧	1500	新增
28		莲塘社区全民健身中心	玉林市二环北路与清宁路交叉口西北侧	1500	新增
29		大新社区全民健身中心	玉州区大新社区居委会	1200	新增
30		绿轴社区全民健身中心	玉林市玉州区新民路南侧	1500	新增
31		竹美社区全民健身中心	大南路与一环西路交叉口东南侧	2000	新增
32		南江社区全民健身中心	玉林市玉州区江南路西侧	1500	新增
33		石子岭社区全民健身中心	玉林市玉州区金港路南侧	1200	新增
34		镇忠社区全民健身中心	玉林市玉州区新民路南侧	1200	新增

序号	等级	项目	项目位置	规模（㎡）	备注
35		长胜社区全民健身中心	玉林市二环南路南侧，黑石岭公园西侧	1500	新增
36		珊罗社区全民健身中心	玉林市民主南路东侧	1500	新增
37		五联社区全民健身中心	玉州区二环西路与人民西路交叉口西北侧	1200	新增
38		育才社区全民健身中心	玉林市苗园路南侧	1500	新增
39		七一社区全民健身中心	二环南路南侧	1500	新增
40		福绵社区全民健身中心	福绵区党政办公大楼西北侧	1500	新增
41		下罗社区全民健身中心	玉林市玉石公路与仁厚大道交叉口东北侧	1200	新增
42		仁厚社区全民健身中心	玉林市同发路北侧	1200	新增
43		名山社区全民健身中心	玉林市江与城小区北侧	1200	新增
44		庆丰社区全民健身中心	玉州区城西街道办事处庆丰社区	1200	新增
45		新民社区全民健身中心	玉州区玉城街道办事处新民社区居委会新民社区	1200	新增
46		三龙社区全民健身中心	玉林市天河东路北侧	1500	新增

附表 8　中心城区体育公园规划情况一览表

序号	等级	项目	项目位置	规模（公顷）	建设内容	备注
1	大型体育公园	市级体育公园	玉林市龟山大道与人民东路交叉口西北侧	50.00	步道、健身设施、滑板场、儿童游乐区、BMX 小轮车场、气排球场、攀岩墙	规划（龟山公园+湿地公园）
2	中型体育公园	狮子山体育公园	玉林市人民东路与秀水路交叉口东南侧	10.50	健身设施、气排球场、乒乓球桌、滑板场、儿童游乐区、BMX 小轮车场	规划
3		园博园体育公园	玉林市二环东路与江滨路交叉口东南侧	10.00	健身设施、步道、滑板场、儿童游乐区、BMX 小轮车场、攀岩墙、皮划艇、桨板、龙舟	规划
4		南福新区体育公园	福绵区南流江福绵镇段	10.00	健身设施、羽毛球场、乒乓球桌、皮划艇、桨板	规划
5		玉西湖体育公园	南流江（一环西路至玉博大道段）南侧	10.00	健身设施、步道、滑板场、儿童游乐区、水上三轮车、脚踏船、电动船	规划
6	社区体育公园	城东体育公园	玉林市文体路和人民东路交叉路口北侧	2.61	健身设施、气排球场、乒乓球桌、滑板场	现状
7		平安山社区体育公园	玉林市高新区站前大道北侧	7.40	健身设施、滑板场、儿童游乐区、BMX 小轮车场	规划
8		江南社区体育公园	玉林市玉州区江南路与沿江东路交叉口东南侧	7.21	气排球场、滑板场、儿童游乐区、气排球场	规划
9		长胜社区体育公园	玉林市二环南路南侧，黑石岭公园西侧	2.98	健身设施、乒乓球桌	规划
10		东成社区体育公园	玉林市人民东路北侧	0.40	健身设施、健身步道	规划
11		东岳社区体育公园	玉林市玉州区荔园街 14 号附近	1.00	健身设施、健身步道	规划
12		凤凰岭社区体育公园	玉林市玉州区人民东路与二环东路交叉口西南侧	1.00	健身设施、健身步道	规划
13		南流江社区体育公园	玉林市玉州区南流江（江滨路南段）北侧	1.00	健身设施、健身步道	规划
14		长望社区体育公园	玉林市玉东新区第七小学附近	1.00	气排球场、乒乓球桌	规划
15		榕楼社区体育公园	玉林市高新区高新大道东侧	1.00	气排球场、乒乓球桌	规划
16		新圩社区体育公园	玉林市高新区玉北湖路南侧	0.60	健身设施、健身步道	规划
17		下罗社区体育公园	玉林市玉石公路与仁厚大道交叉口东北侧	1.00	气排球场、乒乓球桌	规划
18		仁厚社区体育公园	玉林市同发路北侧	1.00	健身设施、羽毛球场、乒乓球桌	规划
19		镇忠体育公园	玉林市玉州区新民路南侧	1.00	健身设施、气排球场、乒乓球桌	规划
20		玉柴社区体育公园	玉林市二环南路北侧	1.00	健身设施、气排球场、乒乓球桌	规划
21		白马岭社区体育公园	玉林市玉州区二环南路南侧	1.00	健身设施、气排球场、乒乓球桌	规划
22		江心岛社区体育公园	玉林市玉州区云龙桥两侧	1.00	健身设施、气排球场、乒乓球桌	规划
23		江滨社区体育公园	玉林市江滨路与一环西路交叉口东南侧	1.00	健身设施、气排球场、乒乓球桌	规划
24		城南社区体育公园	玉林市玉州区江南路西侧	1.00	健身设施、气排球场、乒乓球桌	规划
25		绿轴社区体育公园	玉林市玉州区新民路南侧	1.00	健身设施、气排球场、乒乓球桌	规划
26		石子岭社区体育公园	玉林市玉州区金港路南侧	1.00	健身设施、羽毛球场、乒乓球桌	规划
27		珊罗社区体育公园	玉林市民主南路东侧	1.00	健身设施、气排球场、乒乓球桌	规划
28		太阳社区体育公园	玉林市石牛路与纵二路交叉口西北侧	0.60	健身设施、健身步道、气排球场	规划
29		牛云岭社区体育公园	玉林市二环北路与清宁路交叉口西北侧	1.00	健身设施、气排球场、乒乓球桌	规划

序号	等级	项目	项目位置	规模（公顷）	建设内容	备注
30		绿杨社区体育公园	玉林市金玉路与星火交叉口西侧	1.00	健身设施、气排球场、乒乓球桌	规划
31		名山社区体育公园	玉林市一环北路以南	1.00	健身设施、气排球场、乒乓球桌	规划
32		清湾江社区体育公园	玉林市一环北路与民主北路交叉口西北侧	1.00	健身设施、气排球场、乒乓球桌	规划
33		庆丰社区体育公园	玉林市一环北路与大北路交叉口东北侧	1.00	健身设施、气排球场、乒乓球桌	规划
34		和睦社区体育公园	玉林市阳光路南侧	1.00	健身设施、羽毛球场、乒乓球桌	规划
35		泉塘社区体育公园	玉林市玉东新区第三初级中学附近	1.00	健身设施、气排球场、乒乓球桌	规划
36		石棠社区体育公园	玉林市玉东大道与石牛路交叉口西南侧	1.00	健身设施、气排球场、乒乓球桌	规划
37		羊义岭社区体育公园	玉林市二环东路绿地城小区东侧	1.00	健身设施、健身步道、气排球场	规划
38		茂林社区体育公园	玉林市五彩田园游客中心	1.00	健身设施、气排球场、乒乓球桌	规划
39		洋桥社区体育公园	玉福大道东侧	1.00	健身设施、健身步道、气排球场、乒乓球桌	规划

附表 9　玉林市中心城区足球场统计表

序号	行政区划	单位详细名称	场地名称	规划状态
1	玉州区	玉林市玉州区城西中心小学	玉林市玉州区城西中心小学-七人制足球场	现状
2	玉州区	玉林市玉州区林村小学	玉林市玉州区林村小学-五人制足球场	现状
3	玉州区	玉林市第三中学	玉林市第三中学-五人制足球馆	现状
4	玉州区	玉林市玉州区古定中心小学	玉林市玉州区古定中心小学-五人制足球馆	现状
5	玉州区	玉林市玉州区仁厚镇中心小学	玉州区仁厚镇中心小学-五人制足球场	现状
6	玉州区	玉林市玉州区仁厚镇初级中学	玉林市玉州区仁厚镇初级中学-七人制足球场	现状
7	玉州区	玉林市玉州区南江苗园中学	玉林市玉州区南江苗园中学-七人制足球场	现状
8	玉州区	玉林市玉州区名山街道名山社区居民委员会	玉林市玉州区名山街道名山社区居民委员会-七人制足球场	现状
9	玉州区	玉林市玉州区名山街道旺瑶社区居民委员会	玉林市玉州区名山街道旺瑶社区居民委员会-七人制足球场	现状
10	玉州区	玉林市玉州区南江街道玉柴社区居民委员会	玉林市玉州区南江街道玉柴社区东华小区-十一人制足球场	现状
11	玉州区	玉林市玉州区南江第一初级中学	玉林市玉州区南江第一初级中学-七人制足球场	现状
12	玉州区	广西岑兴高速公路发展有限公司	广西岑兴高速公路发展有限公司-五人制足球场	现状
13	玉州区	玉林市体育场馆管理服务中心	玉林市体育馆管理服务中心-五人制足球场	现状
14	玉州区	玉林瑞升物业管理有限公司	玉林瑞升物业管理有限公司-七人制足球场	现状
15	玉州区	茂林镇泉塘社区居委会	茂林镇泉塘社区茂林三中-十一人制足球场	现状
16	玉州区	玉林市玉州区万秀小学	玉林市玉州区万秀小学-七人制足球场	现状
17	玉州区	玉林市玉州区名山街道和睦社区居委会	安利足球场七人制	现状
18	玉州区	玉林实验中学	玉林实验中学-十一人制足球场	现状
19	玉州区	玉林市第一中学	玉林市第一中学-十一人制足球场	现状
20	陆川县	陆川县珊罗镇六燕小学	陆川县珊罗镇六燕小学-五人制足球场	现状
21	福绵区	玉林市福绵区福绵镇第二初级中学	玉林市福绵区福绵镇第二初级中学-十一人制足球场	现状
22	福绵区	玉林市福绵区福绵镇福东社区居民委员会	玉林市福绵区福绵镇福东社区居民委员会-五人制足球场	现状
23	福绵区	玉林市福绵区福绵镇第一初级中学	玉林市福绵区福绵镇第一初级中学-十一人制足球场	现状
24	玉州区	茂林镇泉塘社区居委会	玉林市体育中心-七人制足球场	现状
25	玉州区	玉东新区玉东小学	玉东新区玉东小学-五人制足球场	现状
26	玉州区	玉东新区玉东第四小学	玉东新区玉东第四小学-五人制足球场	现状
27	玉州区	玉林师范学院附属中学	玉林师范学院附属中学-十一人制足球场	现状
28	玉州区	玉林高级中学附属初中	玉林高级中学附属初中-十一人制足球场	现状
29	玉州区	玉林高级中学	玉林高级中学-十一人制足球场	现状
30	玉州区	玉林高级技工学校	玉林高级技工学校-十一人制足球场	现状
31	玉州区	玉林市第一职业中专	玉林市第一职业中专-十一人制足球场	现状
32	玉州区	广西玉林农业学校	广西玉林农业学校-十一人制足球场	现状
33	玉州区	玉林市田家炳中学	玉林市田家炳中学-十一人制足球场	现状
34	玉州区	金旺球馆	金旺球馆-五人制足球场	现状
35	玉州区	玉林市玉州区城南实验小学	玉林市玉州区城南实验小学-五人制足球场	现状
36	玉州区	玉林市第十中学	玉林市第十中学-十一人制足球场	现状
37	玉州区	玉林市消防救援支队	玉林市消防救援支队-十一人制足球场	现状

序号	行政区划	单位详细名称	场地名称	规划状态
38	玉州区	玉林师范学院（西区）	玉林师范学院（西区）十一人制-足球场	现状
39	玉州区	玉林师范学院（东区）	玉林师范学院（东区）-十一人制足球场	现状
40	玉州区	广西医科大学附设玉林卫生学校	广西医科大学附设玉林卫生学校-十一人制足球场	现状
41	玉州区	玉林市育辉高级中学	玉林市育辉高级中学-十一人制足球场	现状
42	玉州区	玉林市行知高级中学	玉林市行知高级中学-十一人制足球场	现状
43	福绵区	玉林市天立高级中学	玉林市天立高级中学-十一人制足球场	现状
44	福绵区	福绵区第一实验小学	福绵区第一实验小学-五人制足球场	现状
45	玉州区	玉林市第一中学新校区	玉林市第一中学新校区-十一人制足球场	现状
46	玉州区	玉林市玉州区第一实验初级中学	玉林市玉州区第一实验初级中学-十一人制足球场	现状
47	玉州区	玉东新区第七小学	玉东新区第七小学-五人制足球场	现状
48	玉州区	玉林市第十一中学	玉林市第十一中学十一人制足球场	现状
49	玉州区	玉林市玉州区名山中学	玉林市玉州区名山中学十一人制足球场	现状
50	玉州区	玉林市体育中心	玉林市体育中心十一人制足球场	现状
51	福绵区	广西工贸高级技工学校福绵校区	广西工贸高级技工学校福绵校区十一人制足球场	现状
52	福绵区	福绵华明高中	福绵华明高中十一人制足球场	现状
53	玉州区	玉林市玉州区西岸小学	玉林市玉州区西岸小学-七人制足球场	现状
54	玉州区	玉林市第十一中学	玉林市第十一中学七人制足球场	现状
55	玉州区	玉林市玉州区东环小学	玉林市玉州区东环小学七人制足球场	现状
56	玉州区	玉林市玉州区第八初级中学	玉林市玉州区第八初级中学七人制足球场	现状
57	玉州区	玉林市玉州区城西第二初级中学	玉林市玉州区城西第二初级中学七人制足球场	现状
58	玉州区	玉州区仁东镇第二初级中学	玉州区仁东镇第二初级中学七人制足球场	现状
59	玉州区	玉林市玉州区寒山小学	玉林市玉州区寒山小学-五人制足球场	现状
60	玉州区	玉林市玉州区云良小学	玉林市玉州区云良小学-五人制足球场	现状
61	玉州区	玉林市玉州区城北街道高山村村民委员会	玉林市玉州区城北街道高山村村民委员会-五人制足球场	现状
62	玉州区	玉林市玉州区陈旺小学	玉林市玉州区陈旺小学-五人制足球场	现状

序号	行政区划	单位详细名称	场地名称	规划状态
63	玉州区	玉林市玉州区五联小学	玉林市玉州区五联小学五人制足球场	现状
64	玉州区	玉林市玉州区城北初级中学	玉林市玉州区城北初级中学五人制足球场	现状
65	玉州区	玉林市玉州区名山初级中学	玉林市玉州区名山初级中学五人制足球场	现状
66	玉州区	玉林市玉州区英才小学	玉林市玉州区英才小学五人制足球场	现状
67	玉州区	玉林市玉州区旺瑶小学	玉林市玉州区旺瑶小学五人制足球场	现状
68	玉州区	玉林市玉州区绿杨小学	玉林市玉州区绿杨小学五人制足球场	现状
69	玉州区	玉林市玉州区太阳小学	玉林市玉州区太阳小学五人制足球场	现状
70	玉州区	玉林市玉州区腾扬小学	玉林市玉州区腾扬小学五人制足球场	现状
71	玉州区	玉林市玉州区大塘镇初级中学	玉林市玉州区大塘镇初级中学五人制足球场	现状
72	玉州区	玉林市玉州区仁东镇木根小学	玉林市玉州区仁东镇木根小学五人制足球场	现状
73	福绵区	玉林市福绵高级中学	福绵高中十一人制足球场	现状
74	玉州区	高铁新城第三小学	高铁新城第三小学-五人制足球场	规划
75	玉州区	高铁新城第二小学	高铁新城第二小学-五人制足球场	规划
76	玉州区	高铁新城第一小学	高铁新城第一小学-五人制足球场	规划
77	玉州区	榕楼小学	榕楼小学-五人制足球场	规划
78	玉州区	泉东小学	泉东小学-五人制足球场	规划
79	玉州区	高铁新城第一中学	高铁新城第一中学-五人制足球场	规划
80	玉州区	高新区体育中心	高新区体育中心-七人制足球场	规划
81	玉州区	五彩田园文体中心	五彩田园文体中心-五人制足球场	规划
82	玉州区	湿地公园文体中心	湿地公园文体中心-十一人制足球场	规划
83	玉州区	金榜小学	金榜小学五人制足球场	规划
84	玉州区	狮山体育公园	狮山体育公园-五人制足球场	规划
85	玉州区	文体南小学	文体南小学-五人制足球场	规划
86	玉州区	玉东新区第五小学	玉东新区第五小学-五人制足球场	规划
87	玉州区	文榜小学	文榜小学-五人制足球场	规划

序号	行政区划	单位详细名称	场地名称	规划状态
88	玉州区	东环小学太阳分校	东环小学太阳分校-五人制足球场	规划
89	玉州区	北环小学	北环小学-五人制足球场	规划
90	玉州区	玉林高中第二附属中学	玉林高中第二附属中学-七人制足球场	规划
91	玉州区	二环北文体中心	二环北文体中心-七人制足球场	规划
92	玉州区	玉州区江岸初中	玉州区江岸初中-七人制足球场	规划
93	玉州区	玉州区第五实验小学	玉州区第五实验小学-五人制足球场	规划
94	玉州区	莲塘小学	莲塘小学-五人制足球场	规划
95	玉州区	庆丰社区文体中心	庆丰社区文体中心-七人制足球场	规划
96	玉州区	健康产业园社区文体中心	健康产业园社区文体中心-七人制足球场	规划
97	玉州区	玉州区第二实验初级中学	玉州区第二实验初级中学-五人制足球场	规划
98	玉州区	玉东湖初中	玉东湖初中-五人制足球场	规划
99	玉州区	旺瑶第二小学	旺瑶第二小学-五人制足球场	规划
100	玉州区	金玉学校	金玉学校-五人制足球场	规划
101	玉州区	镇忠社区第一初中	镇忠社区第一初中-七人制足球场	规划
102	玉州区	镇忠社区文体中心	镇忠社区文体中心-五人制足球场	规划
103	玉州区	江南小学	江南小学-五人制足球场	规划
104	玉州区	羊义岭小学	羊义岭小学-五人制足球场	规划
105	玉州区	羊义岭中学	羊义岭中学-七人制足球场	规划
106	玉州区	羊义岭体育公园	羊义岭体育公园-七人制足球场	规划
107	玉州区	玉柴体育公园	玉柴体育公园-七人制足球场	规划
108	福绵区	南福新区体育公园	南福新区体育公园-五人制足球场	规划
109	福绵区	福绵社区文体中心	福绵社区文体中心-五人制足球场	规划
110	玉州区	龟山体育公园	龟山体育公园-五人制足球场	规划
111	玉州区	玉西湖体育公园	玉西湖体育公园-七人制足球场	规划
112	玉州区	玉柴制造城社区文体中心	玉柴制造城社区文体中心-五人制足球场	规划

附表 10　中心城区健身步道规划一览表

步道分级	绿道长度（单位 km）
健走步道	159
骑行道	150
合计	309

附表 11　社区级多功能运动场规划一览表

	项目	项目位置	建设内容	备注
1	新民社区多功能运动场	玉州区新民社区	多功能运动场	规划
2	大新社区多功能运动场	玉州区大新社区	多功能运动场	规划
3	州佩社区多功能运动场	玉州区州佩社区	多功能运动场	规划
4	旺瑶社区多功能运动场	玉州区旺瑶社区	多功能运动场	规划
5	镇忠社区多功能运动场 1	玉州区镇忠社区	多功能运动场	规划
6	镇忠社区多功能运动场 2	玉州区镇忠社区	多功能运动场	规划
7	镇忠社区多功能运动场 3	玉州区镇忠社区	多功能运动场	规划
8	南江社区多功能运动场 1	玉州区南江社区	多功能运动场	规划
9	南江社区多功能运动场 2	玉州区南江社区	多功能运动场	规划
10	庆丰社区多功能运动场 1	玉州区庆丰社区	多功能运动场	规划
11	庆丰社区多功能运动场 2	玉州区庆丰社区	多功能运动场	规划
12	江岸社区多功能运动场	玉州区江岸社区	多功能运动场	规划
13	平地社区多功能运动场	玉州区平地社区	多功能运动场	规划
14	清湾江社区多功能运动场	玉州区清湾江社区	多功能运动场	规划
15	绿杨社区多功能运动场 1	玉州区绿杨社区	多功能运动场	规划
16	绿杨社区多功能运动场 2	玉州区绿杨社区	多功能运动场	规划
17	名山社区多功能运动场	玉州区名山社区	多功能运动场	规划
18	榕楼社区多功能运动场	玉州区榕楼社区	多功能运动场	规划
19	石棠社区多功能运动场	玉州区石棠社区	多功能运动场	规划
20	大囊社区多功能运动场	玉州区大囊社区	多功能运动场	规划
21	泉塘社区多功能运动场 1	玉州区泉塘社区	多功能运动场	规划
22	泉塘社区多功能运动场 2	玉州区泉塘社区	多功能运动场	规划
23	东明社区多功能运动场	玉州区东明社区	多功能运动场	规划
24	新联社区多功能运动场	玉州区新联社区	多功能运动场	规划
25	太阳村多功能运动场	玉州区太阳村	多功能运动场	规划
26	和睦村多功能运动场	玉州区和睦村	多功能运动场	规划
27	大卢村多功能运动场	玉州区大卢村	多功能运动场	规划
28	长望村多功能运动场 1	玉州区长望村	多功能运动场	规划
29	长望村多功能运动场 2	玉州区长望村	多功能运动场	规划
30	合汉村多功能运动场	玉州区合汉村	多功能运动场	规划
31	常乐村多功能运动场	玉州区常乐村	多功能运动场	规划

	项目	项目位置	建设内容	备注
32	岭塘村多功能运动场 1	玉州区岭塘村	多功能运动场	规划
33	岭塘村多功能运动场 2	玉州区岭塘村	多功能运动场	规划
34	七一村多功能运动场 1	玉州区七一村	多功能运动场	规划
35	七一村多功能运动场 2	玉州区七一村	多功能运动场	规划
36	坡塘村多功能运动场	玉州区坡塘村	多功能运动场	规划
37	广恩村多功能运动场	玉州区广恩村	多功能运动场	规划
38	新联村多功能运动场	玉州区新联村	多功能运动场	规划
39	中庞村多功能运动场	玉州区中庞村	多功能运动场	规划
40	莲塘村多功能运动场	玉州区莲塘村	多功能运动场	规划
41	林村多功能运动场	玉州区林村	多功能运动场	规划
42	茂林镇金谷村多功能运动场	玉州区茂林镇金谷村	多功能运动场	规划
43	茂林镇山电村多功能运动场	玉州区茂林镇山电村	多功能运动场	规划
44	茂林镇泉东村多功能运动场	玉州区茂林镇泉东村	多功能运动场	规划
45	仁东镇上罗村多功能运动场	玉州区仁东镇上罗村	多功能运动场	规划
46	仁东镇下罗村多功能运动场	玉州区仁东镇下罗村	多功能运动场	规划
47	仁东镇龚罗村多功能运动场	玉州区仁东镇龚罗村	多功能运动场	规划
48	福绵社区多功能运动场	福绵区福绵社区	多功能运动场	规划
49	新江社区多功能运动场	福绵区新江社区	多功能运动场	规划
50	三龙社区多功能运动场	福绵区三龙社区	多功能运动场	规划
51	洋桥社区多功能运动场	福绵区洋桥社区	多功能运动场	规划
52	福东社区多功能运动场	福绵区福东社区	多功能运动场	规划
53	福西社区多功能运动场	福绵区福西社区	多功能运动场	规划
54	新桥镇阳岗村多功能运动场	新桥镇阳岗村	多功能运动场	规划
55	平安山村多功能运动场 1	北流市平安山村	多功能运动场	规划
56	平安山村多功能运动场 2	北流市平安山村	多功能运动场	规划

备注：社区多功能运动场需满足两种及以上体育项目转换使用，一般以球类项目为主，也可用于其他健身活动。但是为避免场地过度拥挤，球类运动项目设置数量不宜多于 3 项。多功能运动场可结合居住区公共服务设施或其他建筑设置。

附表 12　村镇体育设施规划一览表

设施类型 / 行政镇	篮球场	乒乓球场	羽毛球场	足球场	健身路径	其他	设施数量合计	现状设施面积（㎡）	规划设施面积（㎡）
城北街道	58	35	12	8	18	21	152	58967	245162
名山街道	14	10	6	2	5	5	42	21326	41326
城西街道	22	11	6	2	14	5	60	38478	64478
南江街道	38	10	5	4	15	10	82	45838	105838
仁厚镇	20	14	5	2	11	5	57	26398	61398
仁东镇	53	28	10	2	13	27	133	58903	108916
茂林镇	28	6	5	2	15	3	59	37267	52267
福绵镇	75	15	8	5	36	17	156	64589	87339
新桥镇	13	6	3	2	4	1	29	8216	18216
新圩镇	9	5	3	2	3	1	23	3511	23511
珊罗镇	25	2	2	1	8	2	40	16063	26063
大平山镇	5	4	2	1	1	2	15	2944	12944
合计	360	146	67	33	143	99	848	382500	847458

附表 13　单位附属体育设施开放利用规划面积一览表

类型	面积（公顷）
小学	30.78
中学	54.51
高等教育	19.74
小计	**105.03**
机关单位	9.17
企业	6.27
小计	**15.44**
合计	**120.48**

附表14　现状单位附属体育设施开放利用规划一览表

序号	行政区划	单位名称	开放时长	类型	体育场地面积（㎡）
1	玉州区	玉林市玉州区工业品小学	双休日、节假日及寒暑假期间≥3.5小时	小学	520
2	玉州区	玉林市玉州区智德小学	双休日、节假日及寒暑假期间≥3.5小时	小学	509
3	玉州区	玉林市玉州区南江中心小学	双休日、节假日及寒暑假期间≥3.5小时	小学	2842
4	玉州区	玉林市玉州区城西中心小学	双休日、节假日及寒暑假期间≥3.5小时	小学	3160
5	玉州区	玉林市玉州区平地小学	双休日、节假日及寒暑假期间≥3.5小时	小学	1626
6	玉州区	玉林市玉州区南观小学	双休日、节假日及寒暑假期间≥3.5小时	小学	251
7	玉州区	玉林市玉州区太阳小学	双休日、节假日及寒暑假期间≥3.5小时	小学	2510
8	玉州区	玉林市玉州区五联小学	双休日、节假日及寒暑假期间≥3.5小时	小学	5289
9	玉州区	玉林市玉州区新民小学	双休日、节假日及寒暑假期间≥3.5小时	小学	1420
10	玉州区	玉林市玉州区大新小学	双休日、节假日及寒暑假期间≥3.5小时	小学	1820
11	玉州区	玉林市玉州区东明小学	双休日、节假日及寒暑假期间≥3.5小时	小学	1000
12	玉州区	玉林市玉州区江岸小学	双休日、节假日及寒暑假期间≥3.5小时	小学	1587
13	玉州区	玉林市玉州区古定中心小学	双休日、节假日及寒暑假期间≥3.5小时	小学	3811
14	玉州区	玉林市玉州区旺瑶小学	双休日、节假日及寒暑假期间≥3.5小时	小学	5393
15	玉州区	玉林市玉州区东成小学	双休日、节假日及寒暑假期间≥3.5小时	小学	1780
16	玉州区	玉林市玉州区仁厚镇中心小学	双休日、节假日及寒暑假期间≥3.5小时	小学	2175
17	玉州区	玉林市玉州区七一小学	双休日、节假日及寒暑假期间≥3.5小时	小学	1282
18	玉州区	玉林市玉州区城南实验小学	双休日、节假日及寒暑假期间≥3.5小时	小学	8231
19	玉州区	玉林市玉州区新联小学	双休日、节假日及寒暑假期间≥3.5小时	小学	1585
20	玉州区	玉林市玉州区镇忠逸夫小学	双休日、节假日及寒暑假期间≥3.5小时	小学	150
21	玉州区	玉林市玉州区坡塘小学	双休日、节假日及寒暑假期间≥3.5小时	小学	568
22	玉州区	玉林市玉州区东环小学	双休日、节假日及寒暑假期间≥3.5小时	小学	5673
23	玉州区	玉林市玉州区永上小学	双休日、节假日及寒暑假期间≥3.5小时	小学	2005
24	玉州区	玉林市玉州区莲塘小学	双休日、节假日及寒暑假期间≥3.5小时	小学	908
25	玉州区	玉林市玉州区竹美小学	双休日、节假日及寒暑假期间≥3.5小时	小学	1127
26	玉州区	玉林市玉州区大垠小学	双休日、节假日及寒暑假期间≥3.5小时	小学	620
27	玉州区	玉林市玉州区名山中心小学	双休日、节假日及寒暑假期间≥3.5小时	小学	300
28	玉州区	玉林市玉州区茂林镇泉旺小学	双休日、节假日及寒暑假期间≥3.5小时	小学	2907
29	玉州区	玉林市玉州区大北小学	双休日、节假日及寒暑假期间≥3.5小时	小学	502
30	玉州区	玉林市玉州区第三实验小学	双休日、节假日及寒暑假期间≥3.5小时	小学	4500
31	玉州区	玉林市玉州区茂林镇中心小学	双休日、节假日及寒暑假期间≥3.5小时	小学	1548
32	玉州区	玉林市玉州区第二实验小学	双休日、节假日及寒暑假期间≥3.5小时	小学	2854
33	玉州区	玉林市玉州区金港小学	双休日、节假日及寒暑假期间≥3.5小时	小学	3038
34	玉州区	玉林市玉州区西就小学	双休日、节假日及寒暑假期间≥3.5小时	小学	1515
35	玉州区	玉林市玉州区第一实验小学	双休日、节假日及寒暑假期间≥3.5小时	小学	11326
36	玉州区	玉林市玉州区铁路寄宿小学	双休日、节假日及寒暑假期间≥3.5小时	小学	1200
37	玉州区	玉林市玉州区古定中心小学天湖校区	双休日、节假日及寒暑假期间≥3.5小时	小学	596
38	玉州区	玉林市玉州区英才小学	双休日、节假日及寒暑假期间≥3.5小时	小学	4437
39	玉州区	玉林市玉州区岭塘小学	双休日、节假日及寒暑假期间≥3.5小时	小学	360
40	玉州区	玉林市玉州区玉联小学	双休日、节假日及寒暑假期间≥3.5小时	小学	1306
41	玉州区	玉林市玉州区江岸开发区小学	双休日、节假日及寒暑假期间≥3.5小时	小学	2680
42	玉州区	玉林市玉州区博学小学	双休日、节假日及寒暑假期间≥3.5小时	小学	808
43	玉州区	玉林市玉州区绿杨小学	双休日、节假日及寒暑假期间≥3.5小时	小学	1956
44	玉州区	玉林市玉州区州珮小学	双休日、节假日及寒暑假期间≥3.5小时	小学	4236
45	玉州区	玉林市玉州区万秀小学	双休日、节假日及寒暑假期间≥3.5小时	小学	7230
46	玉州区	玉林市玉州区迴龙小学	双休日、节假日及寒暑假期间≥3.5小时	小学	2700
47	玉州区	玉林市玉州区清湾江小学	双休日、节假日及寒暑假期间≥3.5小时	小学	30608
48	玉州区	玉林市玉州区人民小学	双休日、节假日及寒暑假期间≥3.5小时	小学	162
49	玉州区	玉东新区玉东小学	双休日、节假日及寒暑假期间≥3.5小时	小学	17217
50	玉州区	玉林市玉州区通才小学	双休日、节假日及寒暑假期间≥3.5小时	小学	300
51	玉州区	玉林市玉州区育苗小学	双休日、节假日及寒暑假期间≥3.5小时	小学	1295
52	玉州区	茂林镇陂石小学	双休日、节假日及寒暑假期间≥3.5小时	小学	8547
53	玉州区	茂林镇陂耀小学	双休日、节假日及寒暑假期间≥3.5小时	小学	325
54	玉州区	茂林镇山殿小学	双休日、节假日及寒暑假期间≥3.5小时	小学	800
55	玉州区	茂林教育希望小学	双休日、节假日及寒暑假期间≥3.5小时	小学	3094
56	玉州区	茂林镇泉东小学	双休日、节假日及寒暑假期间≥3.5小时	小学	1367
57	玉州区	茂林镇榕楼小学	双休日、节假日及寒暑假期间≥3.5小时	小学	1969
58	玉州区	玉州区狮山双语实验学校	双休日、节假日及寒暑假期间≥3.5小时	小学	945
59	玉州区	玉林市大芦小学	双休日、节假日及寒暑假期间≥3.5小时	小学	4231
60	玉州区	玉东新区实验小学	双休日、节假日及寒暑假期间≥3.5小时	小学	5736
61	玉州区	玉东和睦小学	双休日、节假日及寒暑假期间≥3.5小时	小学	1597
62	玉州区	玉东新区第四小学	双休日、节假日及寒暑假期间≥3.5小时	小学	13446
63	玉州区	玉林市玉东新区第二小学	双休日、节假日及寒暑假期间≥3.5小时	小学	9715
64	玉州区	玉州区第六实验小学	双休日、节假日及寒暑假期间≥3.5小时	小学	8923
65	玉州区	玉州区长望小学	双休日、节假日及寒暑假期间≥3.5小时	小学	1498
66	玉州区	玉东新区第七小学	双休日、节假日及寒暑假期间≥3.5小时	小学	6251
67	玉州区	玉林市玉州区环南学校	双休日、节假日及寒暑假期间≥3.5小时	小学	3000
68	玉州区	玉林市玉州区立文学校	双休日、节假日及寒暑假期间≥3.5小时	小学	3589
69	玉州区	玉州区城站学校	双休日、节假日及寒暑假期间≥3.5小时	小学	1280
70	玉州区	玉州区文德小学	双休日、节假日及寒暑假期间≥3.5小时	小学	1000
71	玉州区	玉州区环城学校	双休日、节假日及寒暑假期间≥3.5小时	小学	976
72	玉州区	玉林市玉州区玉州英文学校	双休日、节假日及寒暑假期间≥3.5小时	小学	1418
73	玉州区	玉林市玉州区东成小学（西校区）	双休日、节假日及寒暑假期间≥3.5小时	小学	2409
74	玉州区	玉州区金博士小学	双休日、节假日及寒暑假期间≥3.5小时	小学	400
75	玉州区	玉州区第五实验小学	双休日、节假日及寒暑假期间≥3.5小时	小学	14472

序号	行政区划	单位名称	开放时长	类型	体育场地面积（㎡）
76	玉州区	玉林市玉州区申浩学校	双休日、节假日及寒暑假期间≥3.5小时	小学	13946
77	玉州区	玉州区树仁小学	双休日、节假日及寒暑假期间≥3.5小时	小学	2599
78	玉州区	仁东镇龚罗小学	双休日、节假日及寒暑假期间≥3.5小时	小学	808
79	玉州区	玉东第三小学（泉塘校区）	双休日、节假日及寒暑假期间≥3.5小时	小学	5134
80	福绵区	玉林市福绵区福绵镇上地小学	双休日、节假日及寒暑假期间≥3.5小时	小学	628
81	福绵区	玉林市福绵区福绵镇洋桥小学	双休日、节假日及寒暑假期间≥3.5小时	小学	1274
82	福绵区	玉林市福绵区福兴小学	双休日、节假日及寒暑假期间≥3.5小时	小学	726
83	福绵区	玉林市福绵区福绵镇中心小学	双休日、节假日及寒暑假期间≥3.5小时	小学	3556
84	福绵区	福绵镇青岭小学	双休日、节假日及寒暑假期间≥3.5小时	小学	2177
85	福绵区	韦福小学	双休日、节假日及寒暑假期间≥3.5小时	小学	1519
86	福绵区	玉林市福绵区新桥镇阳岗小学	双休日、节假日及寒暑假期间≥3.5小时	小学	850
87	福绵区	玉林市福绵区第二小学	双休日、节假日及寒暑假期间≥3.5小时	小学	4017
88	福绵区	福才小学	双休日、节假日及寒暑假期间≥3.5小时	小学	854
89	福绵区	福绵区实验一小	双休日、节假日及寒暑假期间≥3.5小时	小学	6310
90	北流市	北流市新圩镇平安山小学	双休日、节假日及寒暑假期间≥3.5小时	小学	870
91	北流市	北流市新圩镇陶山小学	双休日、节假日及寒暑假期间≥3.5小时	小学	808
92	北流市	北流市新圩镇白鸠江小学	双休日、节假日及寒暑假期间≥3.5小时	小学	688
93	玉州区	玉林市玉州区国才学校	双休日、节假日及寒暑假期间≥3.5小时	小学	486
94	玉州区	玉林市玉州区群英学校	双休日、节假日及寒暑假期间≥3.5小时	小学	180
95	玉州区	玉林师范学院附属中学	双休日、节假日及寒暑假期间≥3.5小时	完全中学	7990
96	玉州区	玉林市玉州区仁东镇初级中学	双休日、节假日及寒暑假期间≥3.5小时	初级中学	3299
97	玉州区	玉林市玉州区第四初级中学	双休日、节假日及寒暑假期间≥3.5小时	初级中学	2124
98	玉州区	玉林市第三中学	双休日、节假日及寒暑假期间≥3.5小时	初级中学	36452
99	玉州区	玉林市玉州区仁厚镇初级中学	双休日、节假日及寒暑假期间≥3.5小时	初级中学	6633
100	玉州区	玉林市玉州区南江苗园中学	双休日、节假日及寒暑假期间≥3.5小时	初级中学	21931
101	玉州区	玉林市玉州区名山中学	双休日、节假日及寒暑假期间≥3.5小时	初级中学	16860
102	玉州区	玉林市玉州区城西第二初级中学	双休日、节假日及寒暑假期间≥3.5小时	初级中学	9490
103	玉州区	玉林市玉州区第九初级中学	双休日、节假日及寒暑假期间≥3.5小时	初级中学	6040
104	玉州区	玉林市玉州区南江第一初级中学	双休日、节假日及寒暑假期间≥3.5小时	初级中学	32441
105	玉州区	玉林市玉州区第七初级中学	双休日、节假日及寒暑假期间≥3.5小时	初级中学	7647
106	玉州区	玉林高级中学附属初中	双休日、节假日及寒暑假期间≥3.5小时	初级中学	21945
107	玉州区	玉林市玉州区名山初级中学	双休日、节假日及寒暑假期间≥3.5小时	初级中学	22255
108	玉州区	玉林市玉州区城西第一初级中学	双休日、节假日及寒暑假期间≥3.5小时	初级中学	680
109	玉州区	玉林市玉州区第五初级中学	双休日、节假日及寒暑假期间≥3.5小时	初级中学	5836
110	玉州区	玉林市玉州区第八初级中学	双休日、节假日及寒暑假期间≥3.5小时	初级中学	18737
111	福绵区	玉林市福绵区福绵镇第一初级中学	双休日、节假日及寒暑假期间≥3.5小时	初级中学	7314
112	福绵区	玉林市福绵区福绵镇第二初级中学	双休日、节假日及寒暑假期间≥3.5小时	初级中学	11469
113	玉州区	玉林市玉东新区第一初级中学	双休日、节假日及寒暑假期间≥3.5小时	初级中学	18650
114	玉州区	玉林市大府园中学	双休日、节假日及寒暑假期间≥3.5小时	十二年一贯制	3510
115	玉州区	玉林市玉东新区第三初级中学	双休日、节假日及寒暑假期间≥3.5小时	初级中学	25800
116	玉州区	玉林市玉东新区第二初级中学	双休日、节假日及寒暑假期间≥3.5小时	初级中学	500
117	玉州区	玉林市玉州区第二实验初级中学	双休日、节假日及寒暑假期间≥3.5小时	初级中学	6000
118	玉州区	玉林市育才中学	双休日、节假日及寒暑假期间≥3.5小时	十二年一贯制	21251
119	玉州区	玉林市玉州区第一实验初级中学	双休日、节假日及寒暑假期间≥3.5小时	初级中学	27171
120	玉州区	玉林高级中学	双休日、节假日及寒暑假期间≥3.5小时	高级中学	46407
121	玉州区	玉林市第十一中学	双休日、节假日及寒暑假期间≥3.5小时	高级中学	5396
122	玉州区	玉林市田家炳中学	双休日、节假日及寒暑假期间≥3.5小时	高级中学	15342
123	玉州区	玉林实验中学	双休日、节假日及寒暑假期间≥3.5小时	高级中学	18433
124	玉州区	玉林市第一中学	双休日、节假日及寒暑假期间≥3.5小时	高级中学	14430
125	福绵区	玉林市福绵高中	双休日、节假日及寒暑假期间≥3.5小时	高级中学	5184
126	福绵区	玉林市天立高级中学	双休日、节假日及寒暑假期间≥3.5小时	高级中学	14496
127	福绵区	华明高中	双休日、节假日及寒暑假期间≥3.5小时	高级中学	17626
128	玉州区	玉林市第一中学（运岭路校区）	双休日、节假日及寒暑假期间≥3.5小时	高级中学	17465
129	玉州区	玉林市育辉高级中学	双休日、节假日及寒暑假期间≥3.5小时	高级中学	1200
130	玉州区	玉林市启华高中	双休日、节假日及寒暑假期间≥3.5小时	高级中学	3937
131	玉州区	玉林市第十中学	双休日、节假日及寒暑假期间≥3.5小时	完全中学	16385

序号	行政区划	单位名称	开放时长	类型	体育场地面积（㎡）
132	玉州区	玉林市通才高中	双休日、节假日及寒暑假期间≥3.5小时	高级中学	10871
133	玉州区	玉林市富英中学	双休日、节假日及寒暑假期间≥3.5小时	高级中学	9073
134	玉州区	玉林市行知高级中学	双休日、节假日及寒暑假期间≥3.5小时	高级中学	5100
135	玉州区	广西医科大学附设玉林卫生学校	2≤工作日≤4小时；双休日、节假日及寒暑假期间≥8小时	高等教育	28951
136	玉州区	广西玉林农业学校	2≤工作日≤4小时；双休日、节假日及寒暑假期间≥8小时	高等教育	24190
137	玉州区	玉林市机电学校	2≤工作日≤4小时；双休日、节假日及寒暑假期间≥8小时	高等教育	645
138	玉州区	玉林市龙池职业技术学校	2≤工作日≤4小时；双休日、节假日及寒暑假期间≥8小时	高等教育	2850
139	玉州区	玉林市玉州区敬民科技学校	2≤工作日≤4小时；双休日、节假日及寒暑假期间≥8小时	高等教育	4442
140	玉州区	广西玉林财经学校	2≤工作日≤4小时；双休日、节假日及寒暑假期间≥8小时	高等教育	2951
141	玉州区	玉林市机电工程学校	2≤工作日≤4小时；双休日、节假日及寒暑假期间≥8小时	高等教育	2260
142	玉州区	玉林师范学院（西区）	2≤工作日≤4小时；双休日、节假日及寒暑假期间≥8小时	高等教育	22682
143	玉州区	玉林师范学院（东区）	2≤工作日≤4小时；双休日、节假日及寒暑假期间≥8小时	高等教育	60193
144	玉州区	玉林市第一职业中等专业学校	2≤工作日≤4小时；双休日、节假日及寒暑假期间≥8小时	高等教育	17644
145	玉州区	玉林技师学院	2≤工作日≤4小时；双休日、节假日及寒暑假期间≥8小时	高等教育	10474
146	玉州区	玉林市华农职业技术学院	2≤工作日≤4小时；双休日、节假日及寒暑假期间≥8小时	高等教育	915
147	玉州区	广西玉林市现代职业技术学院	2≤工作日≤4小时；双休日、节假日及寒暑假期间≥8小时	高等教育	2962
148	玉州区	广西工贸高级技工学校	2≤工作日≤4小时；双休日、节假日及寒暑假期间≥8小时	高等教育	4614
149	福绵区	玉林现代理工职业学校	2≤工作日≤4小时；双休日、节假日及寒暑假期间≥8小时	高等教育	6997
150	福绵区	广西工贸高级技工学校（福绵校区）	2≤工作日≤4小时；双休日、节假日及寒暑假期间≥8小时	高等教育	4600
151	玉州区	玉林市民政局	工作日≥2小时；	机关单位	250
152	玉州区	玉林市气象局	工作日≥2小时；公休日及法定节假日≥4小时	机关单位	668
153	玉州区	玉林市结核病防治所	工作日≥2小时；公休日及法定节假日≥4小时	机关单位	556
154	玉州区	玉林市招生考试院	工作日≥2小时；公休日及法定节假日≥4小时	机关单位	442
155	玉州区	玉林市玉州区社会福利中心	工作日≥2小时；公休日及法定节假日≥4小时	机关单位	1358
156	玉州区	中国农业发展银行玉林分行	工作日≥2小时；公休日及法定节假日≥4小时	机关单位	1198
157	玉州区	中华人民共和国玉林出入境检验检疫局	工作日≥2小时；公休日及法定节假日≥4小时	机关单位	50
158	玉州区	广西壮族自治区第六地质队	工作日≥2小时；公休日及法定节假日≥4小时	机关单位	25
159	玉州区	玉林市玉州区文化体育和旅游局	工作日≥2小时；公休日及法定节假日≥4小时	机关单位	705
160	玉州区	玉林市大众文体中心	工作日≥2小时；公休日及法定节假日≥4小时	机关单位	2500
161	玉州区	玉林市机关事务管理局	工作日≥2小时；公休日及法定节假日≥4小时	机关单位	7429
162	玉州区	玉林市红十字会医院	工作日≥2小时；公休日及法定节假日≥4小时	机关单位	1713
163	玉州区	玉林市水文水资源局	工作日≥2小时；公休日及法定节假日≥4小时	机关单位	870
164	玉州区	玉林市南流江防洪工程管理处	工作日≥2小时；公休日及法定节假日≥4小时	机关单位	19399
165	玉州区	玉林市玉州区交通运输局	工作日≥2小时；公休日及法定节假日≥4小时	机关单位	950
166	玉州区	国家税务总局玉林市税务局	工作日≥2小时；公休日及法定节假日≥4小时	机关单位	3470
167	玉州区	玉林市体育场馆管理服务中心	工作日≥2小时；公休日及法定节假日≥4小时	机关单位	3000
168	玉州区	玉林市体育场馆管理服务中心	工作日≥2小时；公休日及法定节假日≥4小时	机关单位	7000
169	玉州区	玉林市体育场馆管理服务中心	工作日≥2小时；公休日及法定节假日≥4小时	机关单位	15230
170	玉州区	玉林市公安消防支队	工作日≥2小时；公休日及法定节假日≥4小时	机关单位	530
171	玉州区	中国人民银行玉林市中心支行	工作日≥2小时；公休日及法定节假日≥4小时	机关单位	608
172	玉州区	玉林市胜利青少年羽毛球培训中心	工作日≥2小时；公休日及法定节假日≥4小时	机关单位	1390
173	玉州区	玉林市第二人民医院	工作日≥2小时；公休日及法定节假日≥4小时	机关单位	420
174	玉州区	中国共产党玉林市委员会党校	工作日≥2小时；公休日及法定节假日≥4小时	机关单位	608
175	玉州区	玉林市供销合作联社	工作日≥2小时；公休日及法定节假日≥4小时	机关单位	420
176	玉州区	玉林市老干部活动中心	工作日≥2小时；公休日及法定节假日≥4小时	机关单位	120
177	玉州区	玉林市交通运输局	工作日≥2小时；公休日及法定节假日≥4小时	机关单位	1216
178	玉州区	广西壮族自治区玉林城区路政执法大队	工作日≥2小时；公休日及法定节假日≥4小时	机关单位	1500
179	玉州区	玉林市园林服务中心	工作日≥2小时；公休日及法定节假日≥4小时	机关单位	6000
180	玉州区	中国人民银行玉林中心支行	工作日≥2小时；公休日及法定节假日≥4小时	机关单位	420
181	玉州区	玉林市玉州区司法局	工作日≥2小时；公休日及法定节假日≥4小时	机关单位	100

序号	行政区划	单位名称	开放时长	类型	体育场地面积（㎡）
182	玉州区	玉林市玉州区寒山水库管理所	工作日≥2 小时；公休日及法定节假日≥4 小时	机关单位	1120
183	玉州区	玉林市玉州区公安分局城北派出所	工作日≥2 小时；公休日及法定节假日≥4 小时	机关单位	2050
184	玉州区	玉林市苏烟水库水电管理中心	工作日≥2 小时；公休日及法定节假日≥4 小时	机关单位	300
185	玉州区	玉林市玉州区妇幼保健院	工作日≥2 小时；公休日及法定节假日≥4 小时	机关单位	1000
186	玉州区	国家税务总局玉林市玉州区税务局	工作日≥2 小时；公休日及法定节假日≥4 小时	机关单位	800
187	福绵区	玉林市福绵区教育局	工作日≥2 小时；公休日及法定节假日≥4 小时	机关单位	516
188	福绵区	玉林市福绵区财政局	工作日≥2 小时；公休日及法定节假日≥4 小时	机关单位	450
189	福绵区	玉林市福绵区税务局	工作日≥2 小时；公休日及法定节假日≥4 小时	机关单位	1740
190	福绵区	玉林市福绵区城市管理监督局	工作日≥2 小时；公休日及法定节假日≥4 小时	机关单位	618
191	福绵区	福绵区文化体育和旅游局	工作日≥2 小时；公休日及法定节假日≥4 小时	机关单位	673
192	福绵区	福绵区人民法院	工作日≥2 小时；公休日及法定节假日≥4 小时	机关单位	1675
193	福绵区	玉林市福绵区人民政府办公室	工作日≥2 小时；公休日及法定节假日≥4 小时	机关单位	60
194	玉州区	玉林市长城机械厂	工作日≥2 小时；公休日及法定节假日≥4 小时	企业	608
195	玉州区	玉林银丰中药港投资发展有限公司	工作日≥2 小时；公休日及法定节假日≥4 小时	企业	800
196	玉州区	玉林市新翰电子机械有限公司	工作日≥2 小时；公休日及法定节假日≥4 小时	企业	672
197	玉州区	广西正地建设发展有限公司	工作日≥2 小时；公休日及法定节假日≥4 小时	企业	608
198	玉州区	玉林市演出公司	工作日≥2 小时；公休日及法定节假日≥4 小时	企业	608
199	玉州区	玉林市玉州区城市投资有限责任公司	工作日≥2 小时；公休日及法定节假日≥4 小时	企业	2400
200	玉州区	中国电信股份有限公司玉林城北营业厅	工作日≥2 小时；公休日及法定节假日≥4 小时	企业	1388
201	玉州区	广西参皇养殖集团有限公司	工作日≥2 小时；公休日及法定节假日≥4 小时	企业	735
202	玉州区	广西壮族自治区烟草公司玉林市公司	工作日≥2 小时；公休日及法定节假日≥4 小时	企业	1428
203	玉州区	玉林市水立方游泳馆有限公司	工作日≥2 小时；公休日及法定节假日≥4 小时	企业	3200
204	玉州区	广西中秀建设工程有限责任公司	工作日≥2 小时；公休日及法定节假日≥4 小时	企业	540
205	玉州区	玉林市尚武跆拳道服务有限公司	工作日≥2 小时；公休日及法定节假日≥4 小时	企业	580
206	玉州区	广西建工集团第一建筑工程有限责任公司	工作日≥2 小时；公休日及法定节假日≥4 小时	企业	870
207	玉州区	广西玉林市制药集团有限责任公司	工作日≥2 小时；公休日及法定节假日≥4 小时	企业	14887
208	玉州区	中国银行股份有限公司玉林分行	工作日≥2 小时；公休日及法定节假日≥4 小时	企业	727
209	玉州区	广西卓力达股份有限公司	工作日≥2 小时；公休日及法定节假日≥4 小时	企业	540
210	玉州区	中国工商银行股份有限公司玉林市东门支行	工作日≥2 小时；公休日及法定节假日≥4 小时	企业	180
211	玉州区	中国农业银行股份有限公司玉林分行	工作日≥2 小时；公休日及法定节假日≥4 小时	企业	1400
212	玉州区	广西玉柴机器集团有限公司	工作日≥2 小时；公休日及法定节假日≥4 小时	企业	30534
合计					1204755

附表 15　新增学校附属体育设施开放利用一览表

序号	行政区划	单位名称	开放时长
1	玉州区	金榜小学	双休日、节假日及寒暑假期间≥3.5 小时
2	玉州区	玉东八小	双休日、节假日及寒暑假期间≥3.5 小时
3	玉州区	文体南小学	双休日、节假日及寒暑假期间≥3.5 小时
4	玉州区	玉东五小	双休日、节假日及寒暑假期间≥3.5 小时
5	玉州区	名榜小学	双休日、节假日及寒暑假期间≥3.5 小时
6	玉州区	东环小学太阳分校	双休日、节假日及寒暑假期间≥3.5 小时
7	玉州区	北环小学	双休日、节假日及寒暑假期间≥3.5 小时
8	玉州区	旺瑶二小	双休日、节假日及寒暑假期间≥3.5 小时
9	玉州区	江南小学	双休日、节假日及寒暑假期间≥3.5 小时
10	玉州区	羊义岭小学	双休日、节假日及寒暑假期间≥3.5 小时
11	玉州区	禾力小学	双休日、节假日及寒暑假期间≥3.5 小时
12	玉州区	玉州区第八中学毅德校区	双休日、节假日及寒暑假期间≥3.5 小时
13	玉州区	玉州区江岸初中	双休日、节假日及寒暑假期间≥3.5 小时
14	玉州区	玉林高中第二附属中学	双休日、节假日及寒暑假期间≥3.5 小时
15	玉州区	望洲岭初中	双休日、节假日及寒暑假期间≥3.5 小时
16	玉州区	玉东新区玉东湖初中	双休日、节假日及寒暑假期间≥3.5 小时
17	玉州区	玉州区第三实验初级中学	双休日、节假日及寒暑假期间≥3.5 小时
18	玉州区	玉林高中第三附属中学	双休日、节假日及寒暑假期间≥3.5 小时
19	玉州区	玉州区第十一初中	双休日、节假日及寒暑假期间≥3.5 小时
20	玉州区	玉林高中高铁新城初中学校	双休日、节假日及寒暑假期间≥3.5 小时

序号	行政区划	单位名称	开放时长
21	玉州区	玉林高中高铁新城校区	双休日、节假日及寒暑假期间≥3.5小时
22	北流市	高铁新城第一初中	双休日、节假日及寒暑假期间≥3.5小时
23	北流市	平安山中学	双休日、节假日及寒暑假期间≥3.5小时
24	福绵区	玉林市福绵高级中学	双休日、节假日及寒暑假期间≥3.5小时

附表16　中心城区公共体育设施近期建设项目一览表

序号	类型	项目名称	项目位置	规模（公顷）	近期建设内容	资金筹措
1	体育场	玉林高新区体育场	玉林市高新区医科南路与北湖南路交叉口东南侧	5	400米的标准跑道、标准足球场	中央预算内投资、中央集中彩票公益金、自治区财政专项、体彩公益金、专项债券发行
2		玉州区体育场	南流江（一环西路至玉博大道段）北侧	5.86	400米的标准跑道、标准足球场、篮球场、排球场、羽毛球场等	
小计				10.86		
3	体育馆	福绵区体育馆	福绵区玉福大道南段东侧	2.73	400米的标准跑道、标准足球场、篮球场、排球场、羽毛球场等	
4	体育公园	市级体育公园	玉林市龟山大道与人民东路交叉口西北侧	10	健走步道、健身设施、儿童游乐区、BMX小轮车场	中央预算内投资专项资金
5		狮子山体育公园	玉林市人民东路与秀水路交叉口东南侧	10.5	健身设施、儿童游乐区、BMX小轮车场	
6		江南体育公园	玉林市玉州区江南路与沿江东路交叉口东南侧	7.21	滑板场、儿童游乐区	中央集中彩票公益金
7		南福新区体育公园	福绵区南流江福绵镇段	10	健身设施、羽毛球场、乒乓球桌等	
8		长胜社区体育公园	玉林市二环南路南侧，黑石岭公园西侧	2.98	健身设施、乒乓球桌	
9		城南社区体育公园	玉林市玉州区江南路西侧	1	健身设施、气排球场、乒乓球桌	
10		牛云岭社区体育公园	玉林市二环北路与清宁路交叉口西北侧	1	健身设施、气排球场、乒乓球桌	
11		江滨社区体育公园	玉林市江滨路与一环西路交叉口东南侧	1	健身设施、气排球场、乒乓球桌	
小计				43.69		
12	全民健身中心	城北全民健身中心	玉林市红星美凯龙西侧	0.40	健身设施、篮球、乒乓球、羽毛球（气排球）	中央预算内投资专项资金、中央集中彩票公益金、自治区体彩公益金配套
13		文化广场全民健身中心	玉林市文化广场	0.40	健身设施、篮球、乒乓球、羽毛球（气排球）	
14		玉林高新区全民健身中心	玉林市高铁新城站前大道北侧	0.40	健身设施、篮球、乒乓球、羽毛球（气排球）	
15		玉西湖全民健身中心	南流江（一环西路至二环南路段）北侧	0.40	健身设施、篮球、乒乓球、羽毛球（气排球）	
16		榕楼社区全民健身中心	玉州区榕楼社区居委会	0.20	健身设施、篮球、乒乓球、羽毛球（气排球）	
17		泉东社区全民健身中心	玉州区泉东社区居委会	0.15	健身设施、篮球、乒乓球、羽毛球（气排球）	
18		玉东社区全民健身中心	玉林市体育中心西侧	0.20	健身设施、篮球、乒乓球、羽毛球（气排球）	
19		金鸡社区全民健身中心	玉林市玉州区人民东路与金玉路交叉口东南侧	0.20	健身设施、篮球、乒乓球、羽毛球（气排球）	
20		胜利社区全民健身中心	人民东路与一环东路交叉口西南侧	0.20	健身设施、篮球、乒乓球、羽毛球（气排球）	
21		清湾江社区全民健身中心	玉林市一环北路与民主北路交叉口西北侧	0.20	健身设施、篮球、乒乓球、羽毛球（气排球）	
22		绿轴社区全民健身中心	玉林市玉州区新民路南侧	0.15	健身设施、篮球、乒乓球、羽毛球（气排球）	
23		竹美社区全民健身中心	大南路与一环西路交叉口东南侧	0.20	健身设施、篮球、乒乓球、羽毛球（气排球）	
24		南江社区全民健身中心	玉林市玉州区江南路西侧	0.15	健身设施、篮球、乒乓球、羽毛球（气排球）	
25		珊罗社区全民健身中心	玉林市民主南路东侧	0.15	健身设施、篮球、乒乓球、羽毛球（气排球）	
26		育才社区全民健身中心	玉林市苗园路南侧	0.15	健身设施、篮球、乒乓球、羽毛球（气排球）	
27		福绵社区全民健身中心	福绵区党政办公大楼西北侧	0.15	健身设施、篮球、乒乓球、羽毛球（气排球）	
28		仁厚社区全民健身中心	玉林市同发路北侧	0.12	健身设施、篮球、乒乓球、羽毛球（气排球）	
29		名山社区全民健身中心	玉林市江与城小区北侧	0.12	健身设施、篮球、乒乓球、羽毛球（气排球）	
30		莲塘社区全	玉林市二环北路与	0.15	健身设施、篮球、乒乓球、羽	

序号	类型	项目名称	项目位置	规模（公顷）	近期建设内容	资金筹措
		民健身中心	清宁路交叉口西北侧		毛球（气排球）	
31		石子岭社区全民健身中心	玉林市玉州区金港路南侧	0.12	健身设施、篮球、乒乓球、羽毛球（气排球）	
32		北辰社区全民健身中心	大北路和一环北路交叉口东北侧	0.15	健身设施、篮球、乒乓球、羽毛球（气排球）	
33		新民社区全民健身中心	玉州区玉城街道办事处新民社区居委会新民社区	0.12	健身设施、篮球、乒乓球、羽毛球（气排球）	
34		三龙社区全民健身中心	玉林市天河东路北侧	0.15	健身设施、篮球、乒乓球、羽毛球（气排球）	
小计				4.63		
35	健身步道	玉东大道	文体路至龟山路	1.2	步道	中央预算内投资专项资金、中央集中彩票公益金
36		南流江两侧	一环西路至玉西湖公园，金港路至二环东路（南流江两侧）	2.5	步道	
37		江南大道	江滨路至二环南路	1.2	步道	
38		清湾江两侧	清湾江两侧（清新路至二环北路）	0.8	步道	
小计				5.7		
39	多功能运动场	绿杨社区多功能运动场	名山街道绿杨社区九组大塘中心空地	0.2	新建篮球场 1 个，气排球场 1 个，羽毛球场 1 个	自治区财政专项资金、专项债券发行
40		东明社区多功能运动场	江滨路 36 号江景园旁边	0.07	新建室外 5 人篮球场 1 个，室内气排球场 2 个，室外乒乓球场 4 个，室内兵乒球场 4 个，新建健身器材 1 套，新建羽毛球场 1 个	
41		新联社区多功能运动场	新联社区良道岭塘底组空地	0.1	新建篮球场 1 个，羽毛球场 1 个，乒乓球场 2 个，健身器材 30 件	
42		江岸社区多功能运动场	清宁路东安置区旁/江岸社区用地	0.12	新建室内标准化篮球场，乒乓球场	
43		庆丰社区多功能运动场	三组填土石窝塘	0.3	新建室外篮球场 1 块，周边配套跑道、休闲运动设施区等	
44		平地社区多功能运动场	城北全民健身中心内	0.06	两种及以上球类体育项目场地	
45		州佩社区多功能运动场	万花楼广场	0.06	两种及以上球类体育项目场地	
46		石棠社区多功能运动场	石棠社区体育公园内	0.06	两种及以上球类体育项目场地	
47		南江社区多功能运动场	城南社区体育公园内	0.06	两种及以上球类体育项目场地	
48		长望社区多功能运动场	文体南路与胜利路交叉口西北侧绿地内	0.06	两种及以上球类体育项目场地	
49		福绵区福绵镇洋桥社区多功能运动场	福绵区福绵镇洋桥社区	0.06	两种及以上球类体育项目场地	
50		福绵区新桥镇阳岗村多功能运动场	福绵区新桥镇阳岗村阳山屯	0.11	新建 1 个室外排球（羽毛球）场，1 块室内乒乓球运动区	
小计				1.26		
合计				68.87		

图纸

MU LU

目录

1. 区位图

2. 与中心城区土地使用规划衔接示意图

3. 现状体育设施分布图

4-1. 现状单位附属体育设施分布图（学校）

4-2. 现状单位附属体育设施分布图（单位企业）

5. 现状村镇体育设施分布图

6. 中心城区体育设施规划结构图

7. 中心城区体育场、体育馆布局规划图

8. 中心城区全民健身中心布局规划图

9. 中心城区体育公园布局规划图

10. 中心城区足球场布局规划图

11. 中心城区健身步道布局规划图

12. 中心城区体育综合体、体育产业项目、基层体校规划图

13. 中心城区市级和区级体育设施规划图

14. 中心城区社区级体育设施规划图

15. 中心城区单位附属体育设施开放利用规划图

16. 中心城区体育设施分期建设时序引导图

玉林市城乡体育设施专项规划（2025-2035年）

YU LIN SHI CHENG XIANG TI YU SHE SHI ZHUAN XIANG GUI HUA

玉林在两湾地区的位置

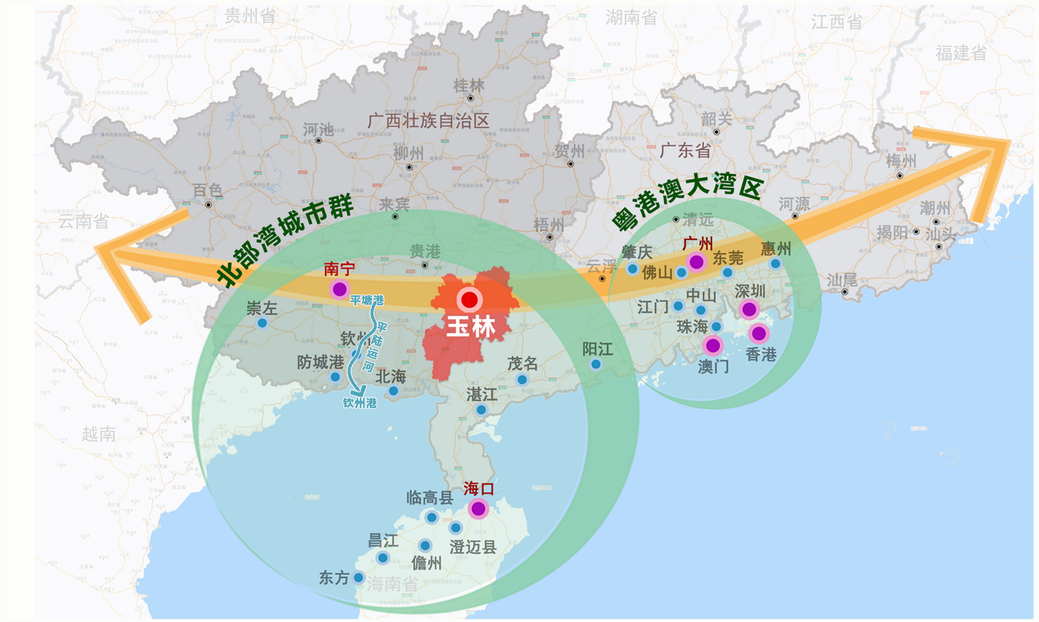

规划范围在玉林市域的位置

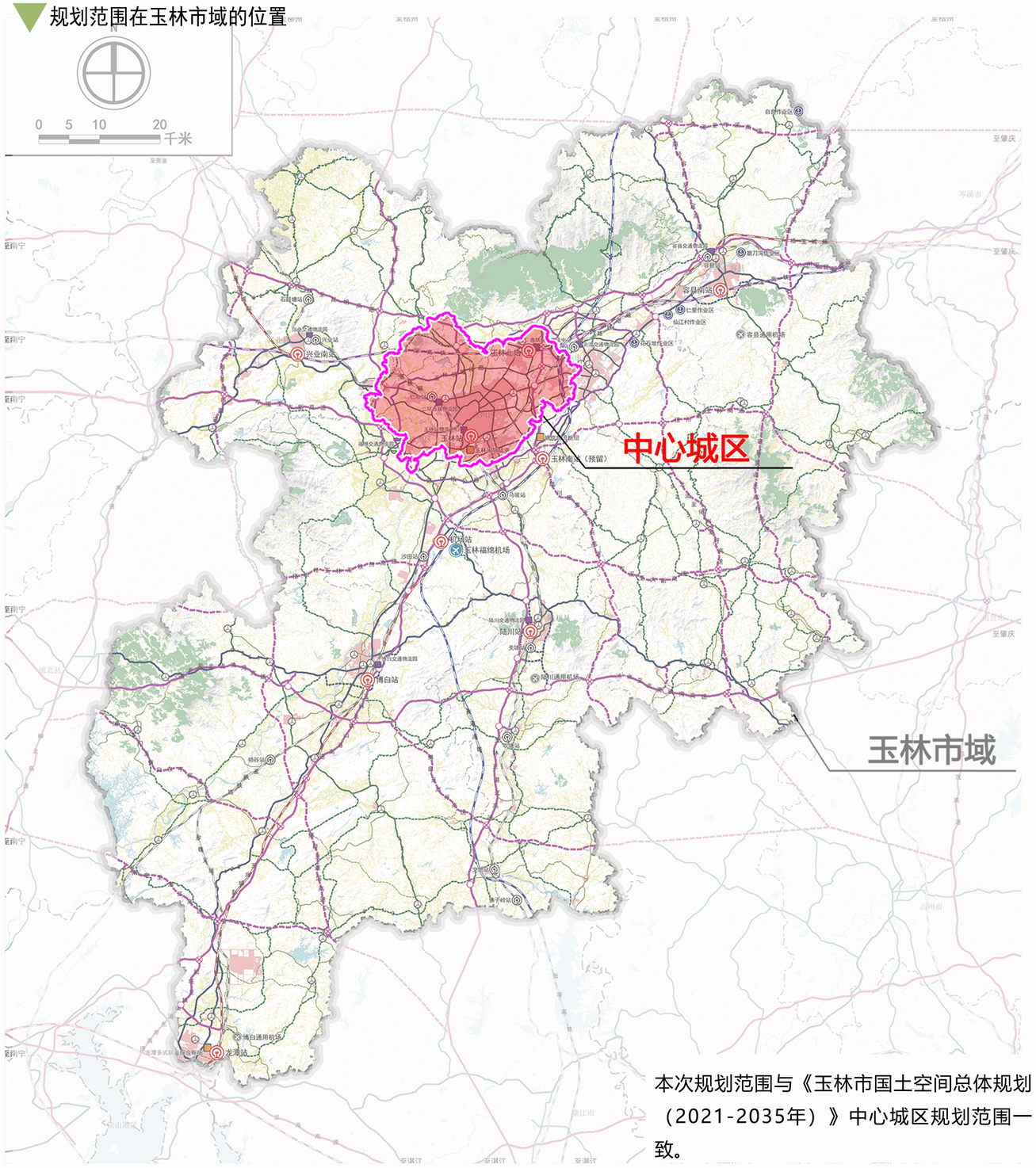

玉林市中心城区范围

玉林中心城区规划范围包括玉城街道、南江街道、城西街道、城北街道、名山街道5个城镇街道，仁东镇、仁厚镇、福绵镇、茂林镇4个乡镇以及玉林高铁新城、玉林经济技术开发区、玉林中医药健康产业园三大城市重点发展地区，总面积542.17平方千米。

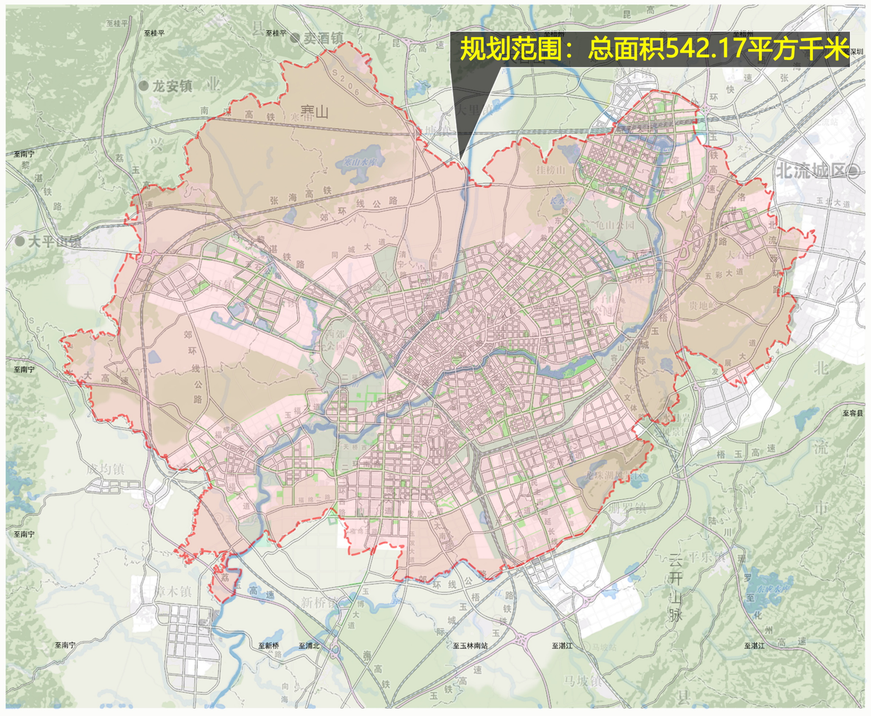

本次规划范围与《玉林市国土空间总体规划（2021-2035年）》中心城区规划范围一致。

玉林市城乡体育设施专项规划（2025-2035年）

YU LIN SHI CHENG XIANG TI YU SHE SHI ZHUAN XIANG GUI HUA

2-中心城区土地使用规划图

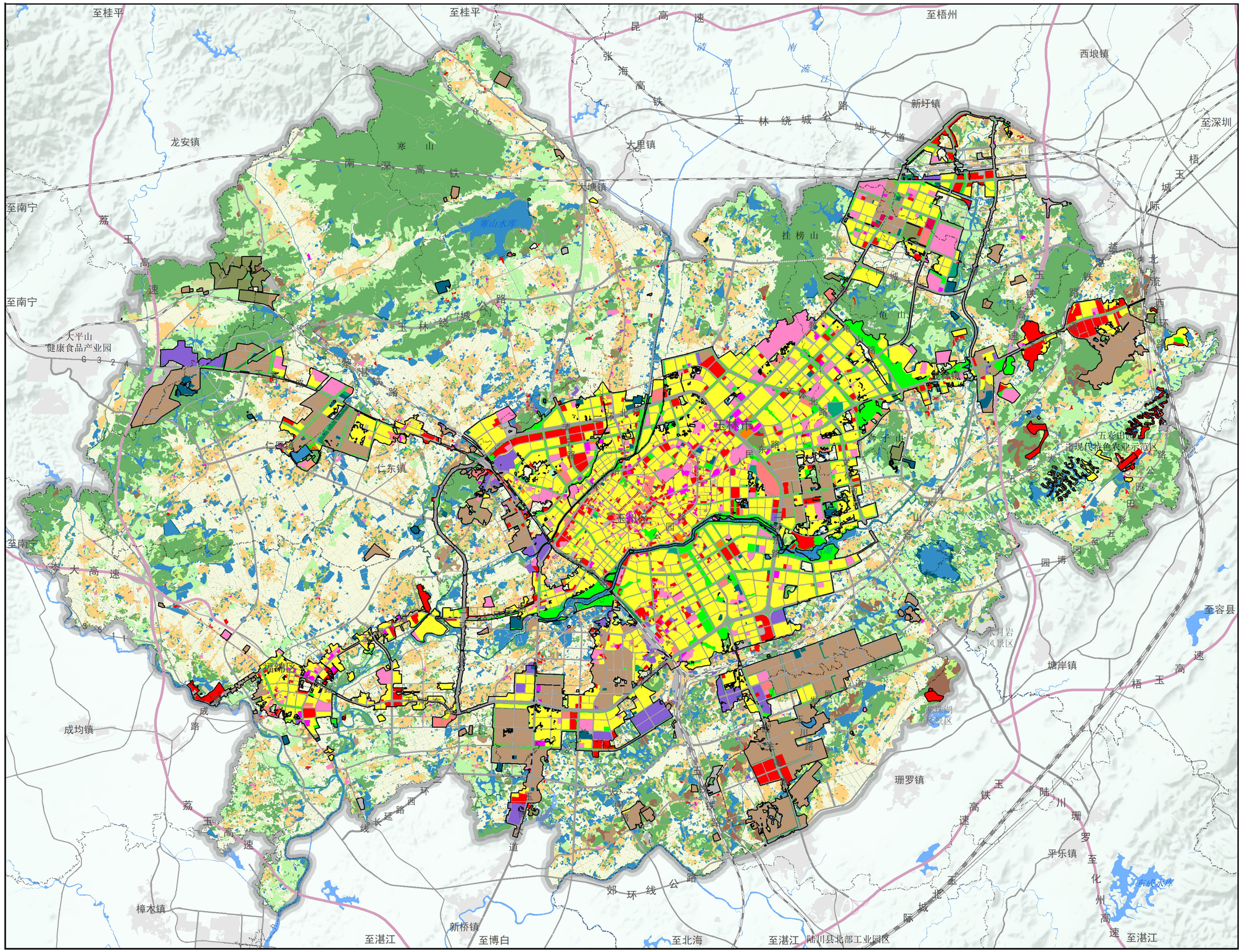

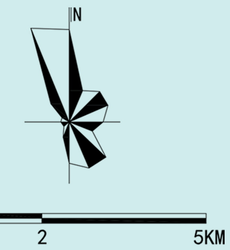

图　例

- 城镇开发边界
- 耕地
- 园地
- 林地
- 草地
- 湿地
- 农业设施建设用地
- 居住用地
- 农村宅基地
- 机关团体用地
- 科研用地
- 文化用地
- 教育用地
- 体育用地
- 医疗卫生用地
- 社会福利用地
- 商业服务业用地
- 工业用地
- 采矿用地
- 物流仓储用地
- 交通运输用地
- 公用设施用地
- 公园绿地
- 防护绿地
- 广场用地
- 特殊用地
- 留白用地
- 陆地水域
- 其他土地
- 中心城区范围
- 县（市、区）界
- 乡（镇、街道）界
- 铁路
- 高速公路
- 隧道
- 铁路场站
- 公路枢纽

注：中心城区土地使用规划图来源于《玉林市国土空间总体规划（2021-2035年）》

广西玉林城乡规划设计院有限公司

玉林市城乡体育设施专项规划（2025-2035年）

YU LIN SHI CHENG XIANG TI YU SHE SHI ZHUAN XIANG GUI HUA

3-现状体育设施布局图

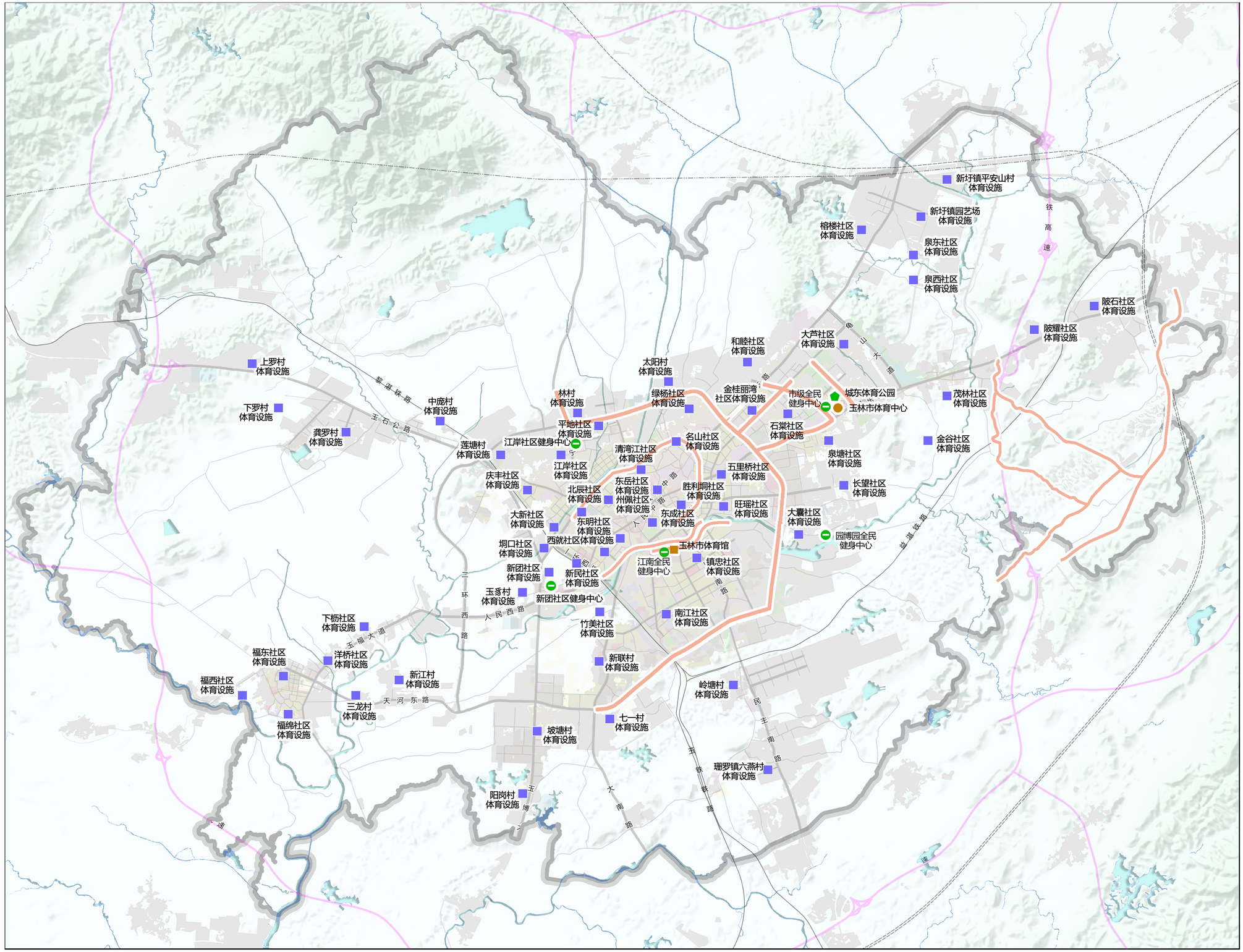

图　例

- 市级体育场
- 市级体育馆
- 社区体育公园
- 全民健身中心
- 社区体育设施
- 健身步道

广西玉林城乡规划设计院有限公司

玉林市城乡体育设施专项规划（2025-2035年）

YU LIN SHI CHENG XIANG TI YU SHE SHI ZHUAN XIANG GUI HUA

4-1-现状单位附属体育设施分布图（学校）

现状小学附属体育设施一览表

序号	行政区划	单位名称	配套体育设施	体育场地面积（㎡）
1	玉州区	玉林市玉州区工业品小学	乒乓球场、篮球场	520
2	玉州区	玉林市玉州区智德小学	篮球场、乒乓球场	509
3	玉州区	玉林市玉州区南江中心小学	羽毛球场、乒乓球场、排球场、全民健身路径、篮球场、三人制篮球场	2842
4	玉州区	玉林市玉州区城西中心小学	排球场、篮球场、乒乓球场、全民健身路径、七人制足球场	3160
5	玉州区	玉林市玉州区平地小学	篮球场、乒乓球场、排球场	1626
6	玉州区	玉林市玉州区南规小学	排球场	251
7	玉州区	玉林市玉州区太阳小学	小运动场、篮球场	2510
8	玉州区	玉林市玉州区五联小学	全民健身路径、篮球场、小运动场、乒乓球场	5289
9	玉州区	玉林市玉州区新民小学	玉林市玉州区新民小学-小运动场	1420
10	玉州区	玉林市玉州区大新小学	乒乓球场、篮球场、田径跑道	1820
11	玉州区	玉林市玉州区东明小学	排球场、篮球场	1000
12	玉州区	玉林市玉州区江岸小学	羽毛球场、乒乓球场、排球场、全民健身路径、篮球场	1587
13	玉州区	玉林市玉州区古龙中心小学	五人制足球场、乒乓球场、排球场、篮球场、排球场、	3811
14	玉州区	玉林市玉州区旺垣小学	小运动场、篮球场	5393
15	玉州区	玉林市玉州区东成小学	篮球场、镖球场、羽毛球场	1780
16	玉州区	玉林市玉州区仁厚镇中心小学	小运动场、五人制足球场、篮球场、全民健身路径、乒乓球场	2175
17	玉州区	玉林市玉州区七一小学	羽毛球场、小篮球场、篮球场、乒乓球场	1282
18	玉州区	玉林市玉州区城南实验小学	小运动场、篮球场、排球场、全民健身路径、乒乓球场、羽毛球场	8231
19	玉州区	玉林市玉州区新联小学	排球场、排球馆、篮球场、羽毛球场、乒乓球场	1585
20	玉州区	玉林市玉州区镇忠逸夫小学	乒乓球场	150
21	玉州区	玉林市玉州区坡塘小学	羽毛球场、乒乓球场、排球场	568
22	玉州区	玉林市玉州区东环小学	篮球场、乒乓球场、小运动场	5673
23	玉州区	玉林市玉州区永上小学	排球场、篮球场、全民健身路径、乒乓球场	2005
24	玉州区	玉林市玉州区隆塘小学	乒乓球场、篮球场	908
25	玉州区	玉林市玉州区竹美小学	排球场、篮球场、乒乓球场	1127
26	玉州区	玉林市玉州区大坡小学	篮球场	620
27	玉州区	玉林市玉州区名山中心小学	乒乓球场	300
28	玉州区	玉林市玉州区茂林镇泉旺小学	三人制篮球场、篮球场	2907
29	玉州区	玉林市玉州区大北小学	羽毛球场、篮球场	502
30	玉州区	玉林市玉州区第三实验小学	小运动场	4500
31	玉州区	玉林市玉州区茂林镇中心小学	篮球场、乒乓球场、羽毛球场	1548
32	玉州区	玉林市玉州区第二实验小学	小运动场、篮球场、全民健身路径、排球场、乒乓球场	2854
33	玉州区	玉林市玉州区金港小学	小运动场、羽毛球场、篮球场	3038
34	玉州区	玉林市玉州区西联小学	排球场、小运动场	1515
35	玉州区	玉林市玉州区第一实验小学	篮球场、乒乓球场、小运动场	11326
36	玉州区	玉林市玉州区铁路客运小学	篮球场	1200
37	玉州区	玉林市玉州区吉定中心小学天湖校区	羽毛球场	596
38	玉州区	玉林市玉州区英才小学	小运动场	4437
39	玉州区	玉林市玉州区岭塘小学	排球场	360
40	玉州区	玉林市玉州区玉联小学	篮球场、乒乓球场	1306
41	玉州区	玉林市玉州区江岸开发区小学	羽毛球场、乒乓球馆、步行道、小运动场	2680
42	玉州区	玉林市玉州区博学小学	乒乓球场、篮球场	808
43	玉州区	玉林市玉州区绿杨小学	小运动场	1956
44	玉州区	玉林市玉州区州属小学	小运动场、羽毛球场、排球场	4236
45	玉州区	玉林市玉州区万秀小学	小运动场、羽毛球场、排球场、篮球场、七人制足球场	7230
46	玉州区	玉林市玉州区疆龙小学	小运动场	2700
47	玉州区	玉林市玉州区清湾江小学	清湾江健身步道、篮球场	30608
48	玉州区	玉林市玉州区人民小学	玉林市玉州区人民小学-排球场	162
49	玉州区	玉东新区玉东小学	田径场	17217
50	玉州区	玉林市玉州区通才小学	三人制篮球场	300
51	玉州区	玉林市玉州区育英小学	三人制篮球场、乒乓球馆、篮球场、乒乓球场、田径跑道	1295
52	玉州区	茂林镇陡石小学	篮球场、足球场	8546.55
53	玉州区	茂林镇陡圩小学	小运动场	325
54	玉州区	茂林镇山殿小学	小运动场	800
55	玉州区	茂林教育希望小学	篮球场、排球场、小运动场	3094
56	玉州区	茂林镇泉东小学	小运动场	1367
57	玉州区	茂林镇榕楼小学	小运动场	1969
58	玉州区	玉州区狮山双语实验学校	小运动场	945
59	玉州区	玉林市大声小学	小运动场、乒乓球场、足球场	4231
60	玉州区	玉东新区实验小学	足球场	5736
61	玉州区	玉东和睦小学	小运动场、篮球场	1597
62	玉州区	玉东新区第四小学	排球场、乒乓球场、足球场	13446
63	玉州区	玉林市玉东新区第二小学	排球场、篮球场、足球场	9715
64	玉州区	玉州区第六实验小学	篮球场、足球场	8923
65	玉州区	玉州区长望小学	小运动场	1498
66	玉州区	玉东新区第七小学	篮球场、足球场、小运动场	6251
67	玉州区	玉林市玉州区环南学校	小运动场	3000
68	玉州区	玉林市玉州区立文学校	篮球场	3589
69	玉州区	玉州区城站学校	小运动场	1280
70	玉州区	玉州区文德小学	小运动场	1000
71	玉州区	玉州区环城学校	艺术体操馆、篮球场、三人制篮球场	976
72	玉州区	玉林市玉州区玉州英文学校	排球场、乒乓球场、篮球场、全民健身路径	1418
73	玉州区	玉林市玉州区东成小学（西校区）	篮球场、足球场、田径场	2409
74	玉州区	玉州区金博士小学	小运动场	400
75	玉州区	玉州区第五实验小学	篮球场、足球场	14472
76	玉州区	玉林市玉州区申浩学校	足球场	13946
77	玉州区	玉林市玉州区树仁小学	篮球场、田径场	2599
78	玉州区	仁东镇龚罗小学	小运动场	808
79	玉州区	玉东第三小学（泉塘校区）	篮球场、田径场、排球场	5134
80	福绵区	玉林市福绵区福绵镇上地小学	全民健身路径、篮球场	628
81	福绵区	玉林市福绵区福绵镇洋桥小学	排球场、全民健身路径、篮球场、乒乓球场	1274
82	福绵区	玉林市福绵区福兴小学	排球场、篮球场	726
83	福绵区	玉林市福绵区福绵镇中心小学	篮球场、小运动场、排球场	3556
84	福绵区	福绵镇青岭小学	篮球场、田径跑道	2177
85	福绵区	韦福小学	排球场、全民健身路径、篮球场	1519
86	福绵区	玉林市福绵区新桥镇阳岗小学	乒乓球场、篮球场	850
87	福绵区	玉林市福绵区第二小学	篮球场、小运动场、田径场	4017
88	福绵区	福才小学	小运动场	854
89	福绵区	福绵区实验一小	足球场、篮球场、排球场	6310
90	北流市	北流市新圩镇平安山小学	篮球场、排球场、全民健身路径、乒乓球场	870
91	北流市	北流市新圩镇陶山小学	篮球场、乒乓球场	808
92	北流市	北流市新圩镇白鸠江小学	乒乓球场、篮球场	688
93	玉州区	玉林市玉州区国才学校	排球场	486
94	玉州区	玉林市玉州区群英学校	乒乓球馆	180
合计				307840.55

现状幼儿园附属体育设施一览表

序号	行政区划	单位名称	配套体育设施	体育场地面积（㎡）
1	玉州区	玉林市玉州区铜口中心幼儿园	小运动场	1000
2	玉州区	玉林市儿童福利院（玉林市儿童福利院附属幼儿园、玉林市儿童特殊教育学校）	田径跑道、乒乓球场、羽毛球场	1400
3	玉州区	玉林市玉州区直属机关第一幼儿园清华园	篮球场	800
小计				3200

现状中学附属体育设施一览表

序号	行政区划	单位名称	配套体育设施	体育场地面积（㎡）
1	玉州区	玉林师范学院附属中学	乒乓球场、篮球场、小运动场、羽毛球场	7990
2	玉州区	玉林市玉州区仁东镇初级中学	乒乓球场、小运动场	3299
3	玉州区	玉林市玉州区第四初级中学	排球馆、篮球场	2124
4	玉州区	玉林市第三中学	篮球场、五人制足球馆、乒乓球馆、田径场	36452
5	玉州区	玉林市玉州区仁厚镇初级中学	篮球场、排球场、七人制足球场、乒乓球场、小运动场、羽毛球场	6633
6	玉州区	玉林市玉州区南江苗圃中学	篮球场、排球场、七人制足球场、羽毛球场	21931
7	玉州区	玉林市玉州区名山中学	排球场、全民健身路径、小运动场、篮球场、乒乓球场	16860
8	玉州区	玉林市玉州区城西第二初级中学	篮球场、排球场、羽毛球场、乒乓球场、小运动场	9490
9	玉州区	玉林市玉州区第九初级中学	篮球场、乒乓球场、羽毛球场地、小运动场	6040
10	玉州区	玉林市玉州区南江第一初级中学	篮球场、排球场、七人制足球场、步行道、小运动场	32441
11	玉州区	玉林市玉州区第七初级中学	全民健身路径、小运动场、乒乓球场、	7647
12	玉州区	玉林高级中学附属初中	田径场、羽毛球场、篮球场、排球场、乒乓球场	21945
13	玉州区	玉林市玉州区名山初级中学	田径场、羽毛球场、篮球场、乒乓球场	22255
14	玉州区	玉林市玉州区城西第一初级中学	全民健身路径、篮球场	680
15	玉州区	玉林市玉州区第五初级中学	乒乓球场、小运动场	5836
16	玉州区	玉林市玉州区第八初级中学	田径场、羽毛球场、篮球场、乒乓球场	18737
17	福绵区	玉林市福绵区福绵镇第一初级中学	全民健身路径、排球、小运动场、十一人制足球场、篮球场、田径跑道、乒乓球场	7314
18	福绵区	玉林市福绵区福绵镇第二初级中学	全民健身路径、排球、小运动场、十一人制足球场、篮球场	11469
19	玉州区	玉林市玉东新区第一初级中学	足球场、篮球场、排球场	18650
20	玉州区	玉林市大府园中学	足球场	3510
21	玉州区	玉林市玉东新区第三初级中学	足球场、篮球场、排球场	25800
22	玉州区	玉林市玉东新区第二初级中学	篮球场、排球场	500
23	玉州区	玉林市玉州区第二实验初级中学	篮球场、排球场	6000
24	玉州区	玉林市育才中学	足球场、篮球场、排球场	21251
25	玉州区	玉林市玉州区第一实验初级中学	足球场、篮球场、排球场	27171
26	玉州区	玉林高级中学	篮球场、排球场、足球场	46407
27	玉州区	玉林市第十一中学	乒乓球场、篮球场、篮球馆、小运动场、羽毛球场	5396
28	玉州区	玉林市田家炳中学	篮球场、排球场、小运动场	15342
29	玉州区	玉林实验中学	体育舞蹈馆、全民健身路径、羽毛球场、田径跑道、篮球馆、十一人制足球场、篮球场	18433
30	玉州区	玉林市第一中学	篮球场、排球场、羽毛球场、乒乓球场、十一人制足球场、田径跑道	14430
31	福绵区	玉林市福绵高中	篮球场、小运动场、排球场、乒乓球馆、全民健身路径	5184
32	福绵区	玉林市天立高级中学	步行道、篮球馆、篮球场、乒乓球场、小运动场	14496
33	福绵区	华明高中	篮球场、小运动场、排球场、乒乓球馆、步行骑行综合道	17626
34	玉州区	玉林市第一中学（运岭路校区）	篮球场、运动场、排球场	17465
35	玉州区	玉林市育辉高级中学	篮球场、小运动场、排球场	1200
36	玉州区	玉林市启华高中	篮球场、田径场	3937
37	玉州区	玉林市第十中学	篮球场、田径场	16385
38	玉州区	玉林市通才高中	篮球场、田径场、羽毛球馆	10871
39	玉州区	玉林市富英中学	篮球场、田径场、排球场	9073
40	玉州区	玉林市行知高级中学	篮球场	5100
小计				543370

现状高等院校附属体育设施一览表

序号	行政区划	单位名称	配套体育设施	体育场地面积（㎡）
1	玉州区	广西医科大学附设玉林卫生学校	足球场、篮球场等	28951
2	玉州区	广西玉林农业学校	田径场、羽毛球馆、篮球场、羽毛球场、排球场	24190
3	玉州区	玉林市机电学校	篮球场	645
4	玉州区	玉林市龙池职业技术学校	健身房、篮球场、羽毛球场、乒乓球场	2850
5	玉州区	玉林市玉州区敬民科技学校	乒乓球场、跆拳道馆、武术馆、篮球场、小运动场	4442
6	玉州区	广西玉林财经学校	排球馆、篮球场、排球场、羽毛球场、全民健身路径	2951
7	玉州区	玉林市机电工程学校	篮球场、小运动场	2260
8	玉州区	玉林师范学院（西区）	篮球馆、田径场、排球馆、排球场、乒乓球馆、全民健身路径、篮球场、网球场、门球场	22682
9	玉州区	玉林师范学院（东区）	篮球馆、田径场、排球馆、排球场、乒乓球馆、全民健身路径、篮球场、网球场、门球场	60193
10	玉州区	玉林市第一职业中等专业学校	田径场、排球馆、排球场、篮球场	17644
11	玉州区	玉林技师学院	田径场、排球场、篮球场	10474
12	玉州区	玉林市华农职业技术学校	小运动场	915
13	玉州区	广西玉林市现代职业技术学校	小运动场	2962
14	玉州区	广西工贸高级技工学校	篮球场、田径跑道	4614
15	福绵区	玉林现代理工职业学校	田径场、排球场、篮球场	6997
16	福绵区	广西工贸高级技工学校（福绵校区）	篮球场、田径跑道	4600
小计				197370

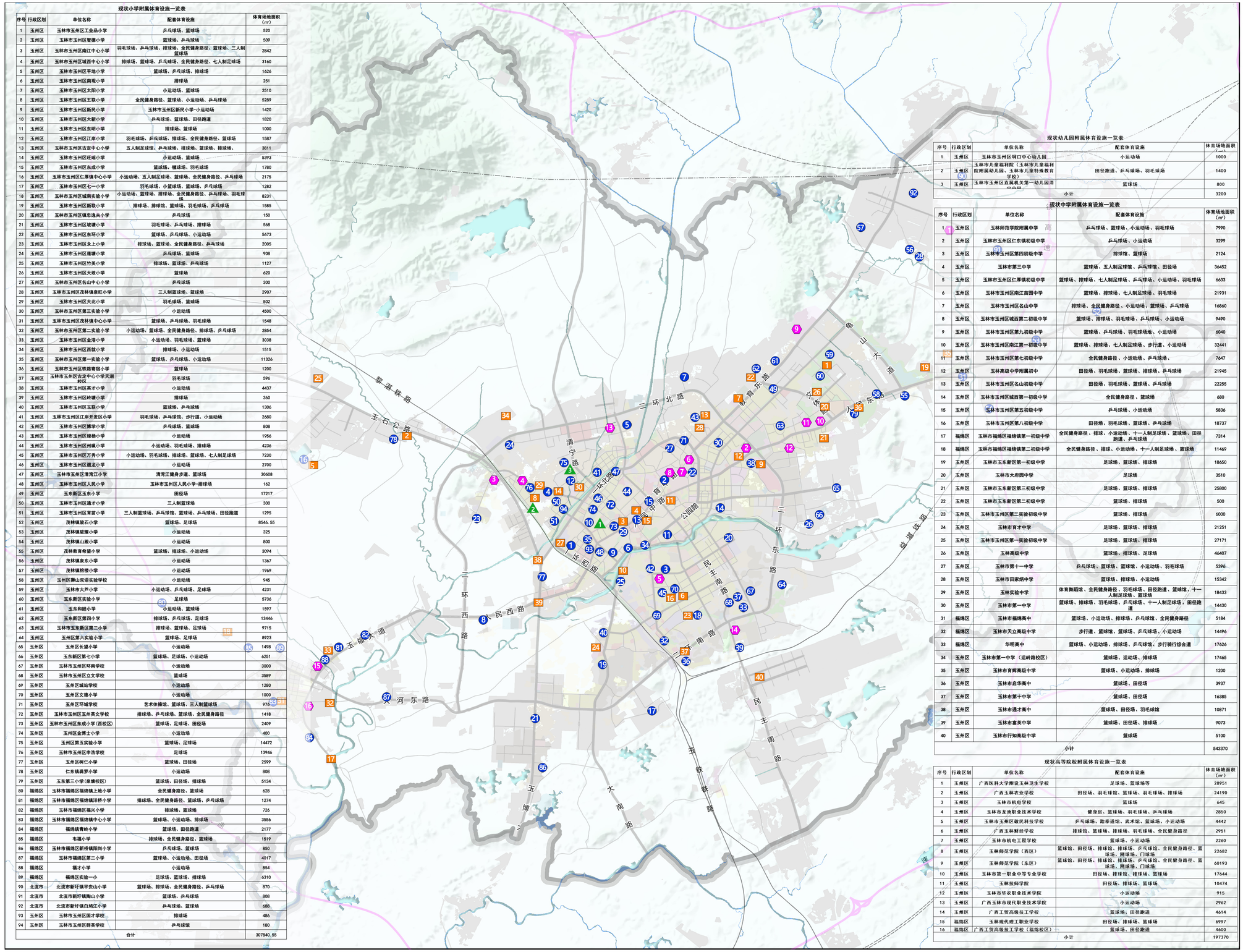

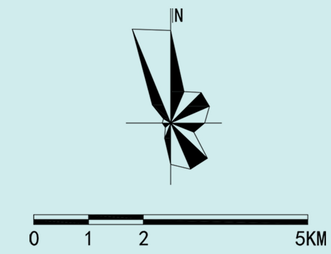

图　例

- 幼儿园附属体育设施
- 小学附属体育设施
- 中学附属体育设施
- 高等院校附属体育设施

广西玉林城乡规划设计院有限公司

玉林市城乡体育设施专项规划（2025-2035年）

YU LIN SHI CHENG XIANG TI YU SHE SHI ZHUAN XIANG GUI HUA

4-2-现状单位附属体育设施分布图（企事业单位）

现状单位附属体育设施一览表

序号	行政区划	单位名称	配套体育设施	体育场地面积（㎡）
1	玉州区	玉林市民政局	乒乓球馆	250
2	玉州区	玉林市气象局	篮球场、全民健身路径	668
3	玉州区	玉林市结核病防治所	羽毛球场	556
4	玉州区	玉林市招生考试院	篮球场	442
5	玉州区	玉林市玉州区社会福利中心	篮球场	1358
6	玉州区	中国农业发展银行玉林分行	篮球场、羽毛球馆、全民健身路径	1198
7	玉州区	中华人民共和国玉林出入境检验检疫局	全民健身路径	50
8	玉州区	广西壮族自治区第六地质队	全民健身路径	25
9	玉州区	玉林市玉州区文化体育和旅游局	篮球场、全民健身路径	705
10	玉州区	玉林市大众文体中心	羽毛球馆	2500
11	玉州区	玉林市机关事务管理局	篮球场、排球场、步行道、门球场、手球场、门球场	7429
12	玉州区	玉林市红十字会医院	乒乓球馆、篮球场、全民健身路径、羽毛球场	1713
13	玉州区	玉林市水文水资源局	篮球场	870
14	玉州区	玉林市南流江防洪工程管理处	步行道	19399
15	玉州区	玉林市玉州区交通运输局	篮球馆	950
16	玉州区	国家税务总局玉林市税务局	羽毛球场、乒乓球台、排球馆、羽毛球场、步行道	3470
17	玉州区	玉林市体育场馆管理服务中心	玉林市会展中心-羽毛球馆	3000
18	玉州区	玉林市体育场馆管理服务中心	玉林市玉州区江南-篮球场、小运动场	7000
19	玉州区	玉林市体育场馆管理服务中心	玉林市体育场馆-羽毛球场、游泳馆、全民健身路径、跆拳道馆、篮球场、体育馆、五人制足球场	15230
20	玉州区	玉林市公安消防支队	篮球场	530
21	玉州区	中国人民银行玉林市中心支行	篮球场	608
22	玉州区	玉林市胜利青少年羽毛球培训中心	羽毛球馆	1390
23	玉州区	玉林市第二人民医院	清湾江小区篮球场	420
24	玉州区	中国共产党玉林市委员会党校	篮球场	608
25	玉州区	玉林市供销合作联社	篮球场	420
26	玉州区	玉林市老干部活动中心	乒乓球馆	120
27	玉州区	玉林市交通运输局	篮球场	1216
28	玉州区	广西壮族自治区玉林城区路政执法大队	篮球场、排球场、步行道、门球场、手球场、门球场	1500
29	玉州区	玉林市园林服务中心	步行道	6000
30	玉州区	中国人民银行玉林中心支行	篮球场	420
31	玉州区	玉林市玉州区司法局	羽毛球场	100
32	玉州区	玉林市玉州区枣山水库管理所	排球场、全民健身路径、篮球场	1120
33	玉州区	玉林市玉州区公安分局城北派出所	排球馆、乒乓球馆、篮球馆、体能训练馆、羽毛球馆	2050
34	玉州区	玉林市苏烟水库水电管理中心	三人制篮球场	300
35	玉州区	玉林市玉州区妇幼保健院	篮球场	1000
36	玉州区	国家税务总局玉林市玉州区税务局	排球场	800
37	玉州区	玉林市玉州区仁厚镇人民政府	篮球场、全民健身路径	655
38	玉州区	玉林市玉州区仁东镇人民政府	棋牌室、排球场、产业园篮球场	998
39	玉州区	茂林镇人民政府	篮球场	600
40	福绵区	玉林市福绵区教育局	篮球场	516
41	福绵区	玉林市福绵区财政局	篮球场	450
42	福绵区	玉林市福绵区税务局	排球馆、篮球场、全民健身路径	1740
43	福绵区	玉林市福绵区城市管理监督局	全民健身路径、篮球场	618
44	福绵区	福绵区文化体育和旅游局	全民健身路径、篮球场	673
45	福绵区	福绵区人民法院	排球场、健身房、篮球场	1675
46	福绵区	玉林市福绵区人民政府办公室	全民健身路径	60
合计				93400

现状企业附属体育设施一览表

序号	行政区划	单位名称	配套体育设施	体育场地面积（㎡）
1	玉州区	玉林市长城机械厂	篮球场	608
2	玉州区	玉林银丰中药港投资发展有限公司	篮球场	800
3	玉州区	玉林市玉州区裕顺顺台球俱乐部	台球馆	230
4	玉州区	玉林市新翰电子机械有限公司	篮球场	672
5	玉州区	广西正地建设发展有限公司	篮球场	608
6	玉州区	玉林市演出公司	篮球场	608
7	玉州区	玉林市玉州区城市投资有限责任公司	游泳池	2400
8	玉州区	玉林市银丰胜利球馆	排球馆	2880
9	玉州区	中国电信股份有限公司玉林城北营业厅	羽毛球场、乒乓球场、步行道、篮球场	1388
10	玉州区	广西参皇养殖集团有限公司	篮球场、全民健身路径	735
11	玉州区	广西壮族自治区烟草公司玉林市公司	篮球场	1428
12	玉州区	广西动美番茄健身有限公司水岸分公司	游泳馆	850
13	玉州区	玉林市水立方游泳馆有限公司	游泳池	3200
14	玉州区	广西中秀建设工程有限责任公司	篮球场	540
15	玉州区	玉林市尚武跆拳道服务有限公司	羽毛球场、乒乓球场、步行道、跆拳道馆	580
16	玉州区	广西建工集团第一建筑工程有限责任公司	篮球场、排球场	870
17	玉州区	广西玉林市制药集团有限责任公司	篮球场、羽毛球场、步行骑行综合道	14887
18	玉州区	玉林市双成健身有限公司	体能训练馆	1606
19	玉州区	玉林市马吊尿水上乐园有限公司	游泳池	5600
20	玉州区	玉林市建豪武术文化传播有限公司	武术馆	264
21	玉州区	广西区烟草公司玉林市分公司玉林市烟草专卖局	乒乓球馆	150
22	玉州区	玉林市吉施达健身服务有限公司	健身房	2400
23	玉州区	玉林市菲尼斯健身有限公司	健身房	3100
24	玉州区	中国银行股份有限公司玉林分行	排球场、全民健身路径	727
25	玉州区	广西卓力达股份有限公司	篮球场、全民健身路径	540
26	玉州区	中国工商银行股份有限公司玉林市东门支行	排球场	180
27	玉州区	玉林市吉施达健身服务有限公司第一分公司	健身房	5000
28	玉州区	广西玉林市喜明健身服务有限公司	健身房	1200
29	玉州区	中国农业银行股份有限公司玉林分行	排球馆、篮球场、排球场	1400
30	玉州区	玉林市南盛商业管理有限公司	乒乓球馆、健身房、体能训练馆	1100
31	玉州区	玉林市靖武跆拳道有限公司	跆拳道俱乐部	180
32	玉州区	玉林市名景客栈	羽毛球场、乒乓球场、步行道	530
33	玉州区	玉林市玉州区裕顺顺台球俱乐部	台球馆	230
34	玉州区	玉林市玉州区武林飞教育咨询服务部 （个体户）	武术馆、体育舞蹈馆	480
35	玉州区	玉林市玉州区旋游运动中心	健身房	4600
36	玉州区	玉林市银丰胜利球馆	排球馆	2880
37	玉州区	玉林市玉州区正武跆拳道馆	跆拳道馆	300
38	玉州区	玉林市玉州区宁铁水电游泳馆	游泳池	2100
39	玉州区	玉林铁路工运俱乐部	步行道、排球馆、游泳池	6100
40	福绵区	广西马尔和代夫农业有限公司	游泳池	2750
41	福绵区	广西长和生态农业有限公司	步行道、步行骑行综合道	59250
42	玉州区	广西玉柴机器集团有限公司	篮球场、体育馆、游泳馆等	30534
合计				166485

N

0 1 2 5KM

图　例

- 事业单位附属体育设施
- 企业附属体育设施

广西玉林城乡规划设计院有限公司

玉林市城乡体育设施专项规划（2025-2035年）

YU LIN SHI CHENG XIANG TI YU SHE SHI ZHUAN XIANG GUI HUA

05-现状村镇体育设施分布图

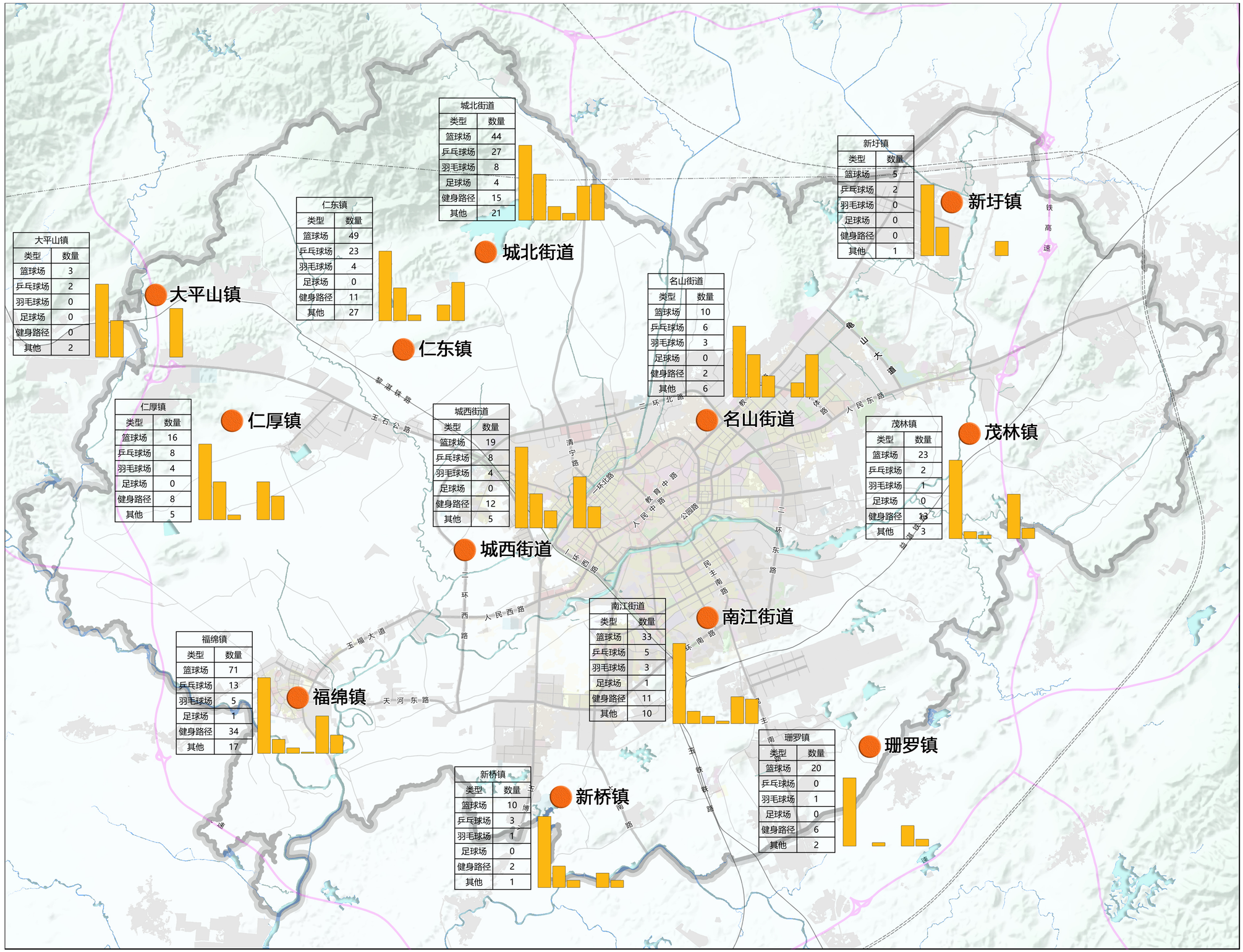
大平山镇
仁东镇
城北街道
仁厚镇
城西街道
名山街道
新圩镇
茂林镇
福绵镇
南江街道
新桥镇
珊罗镇
南珊罗镇
南新圩镇
南茂林镇
南名山街道
南城北街道
南仁东镇
南大平山镇
南仁厚镇
南城西街道
南福绵镇
南南江街道
南新桥镇
南珊罗镇
南南珊罗镇
南南新圩镇
南南茂林镇
南南名山街道
南南城北街道
南南仁东镇
南南大平山镇
南南仁厚镇
南南城西街道
南南福绵镇
南南南江街道
南南新桥镇
南南珊罗镇
南南南珊罗镇
南南南新圩镇
南南南茂林镇
南南南名山街道
南南南城北街道
南南南仁东镇
南南南大平山镇
南南南仁厚镇
南南南城西街道
南南南福绵镇
南南南南江街道
南南南新桥镇
南南南珊罗镇
南南南南珊罗镇
南南南南新圩镇
南南南南茂林镇
南南南南名山街道
南南南南城北街道
南南南南仁东镇
南南南南大平山镇
南南南南仁厚镇
南南南南城西街道
南南南南福绵镇
南南南南南江街道
南南南南新桥镇
南南南南珊罗镇
南南南南南珊罗镇
南南南南南新圩镇
南南南南南茂林镇
南南南南南名山街道
南南南南南城北街道
南南南南南仁东镇
南南南南南大平山镇
南南南南南仁厚镇
南南南南南城西街道
南南南南南福绵镇
南南南南南南江街道
南南南南南新桥镇
南南南南南珊罗镇
南南南南南南珊罗镇
南南南南南南新圩镇
南南南南南南茂林镇
南南南南南南名山街道
南南南南南南城北街道
南南南南南南仁东镇
南南南南南南大平山镇
南南南南南南仁厚镇
南南南南南南城西街道
南南南南南南福绵镇
南南南南南南南江街道
南南南南南南新桥镇
南南南南南南珊罗镇
南南南南南南南珊罗镇
南南南南南南南新圩镇
南南南南南南南茂林镇
南南南南南南南名山街道
南南南南南南南城北街道
南南南南南南南仁东镇
南南南南南南南大平山镇
南南南南南南南仁厚镇
南南南南南南南城西街道
南南南南南南南福绵镇
南南南南南南南南江街道
南南南南南南南新桥镇
南南南南南南南珊罗镇
南南南南南南南南珊罗镇
南南南南南南南南新圩镇
南南南南南南南南茂林镇
南南南南南南南南名山街道
南南南南南南南南城北街道
南南南南南南南南仁东镇
南南南南南南南南大平山镇
南南南南南南南南仁厚镇
南南南南南南南南城西街道
南南南南南南南南福绵镇
南南南南南南南南南江街道
南南南南南南南南新桥镇
南南南南南南南南珊罗镇
南南南南南南南南南珊罗镇
南南南南南南南南南新圩镇
南南南南南南南南南茂林镇
南南南南南南南南南名山街道
南南南南南南南南南城北街道
南南南南南南南南南仁东镇
南南南南南南南南南大平山镇
南南南南南南南南南仁厚镇
南南南南南南南南南城西街道
南南南南南南南南南福绵镇
南南南南南南南南南南江街道
南南南南南南南南南新桥镇
南南南南南南南南南珊罗镇
南南南南南南南南南南珊罗镇
南南南南南南南南南南新圩镇
南南南南南南南南南南茂林镇
南南南南南南南南南南名山街道
南南南南南南南南南南城北街道
南南南南南南南南南南仁东镇
南南南南南南南南南南大平山镇
南南南南南南南南南南仁厚镇
南南南南南南南南南南城西街道
南南南南南南南南南南福绵镇
南南南南南南南南南南南江街道
南南南南南南南南南南新桥镇
南南南南南南南南南南珊罗镇
南南南南南南南南南南南珊罗镇
南南南南南南南南南南南新圩镇
南南南南南南南南南南南茂林镇
南南南南南南南南南南南名山街道
南南南南南南南南南南南城北街道
南南南南南南南南南南南仁东镇
南南南南南南南南南南南大平山镇
南南南南南南南南南南南仁厚镇
南南南南南南南南南南南城西街道
南南南南南南南南南南南福绵镇
南南南南南南南南南南南南江街道
南南南南南南南南南南南新桥镇
南南南南南南南南南南南珊罗镇
南南南南南南南南南南南南珊罗镇
南南南南南南南南南南南南新圩镇
南南南南南南南南南南南南茂林镇
南南南南南南南南南南南南名山街道
南南南南南南南南南南南南城北街道
南南南南南南南南南南南南仁东镇
南南南南南南南南南南南南大平山镇
南南南南南南南南南南南南仁厚镇
南南南南南南南南南南南南城西街道
南南南南南南南南南南南南福绵镇
南南南南南南南南南南南南南江街道
南南南南南南南南南南南南新桥镇
南南南南南南南南南南南南珊罗镇
南南南南南南南南南南南南南珊罗镇
南南南南南南南南南南南南南新圩镇
南南南南南南南南南南南南南茂林镇
南南南南南南南南南南南南南名山街道
南南南南南南南南南南南南南城北街道
南南南南南南南南南南南南南仁东镇
南南南南南南南南南南南南南大平山镇
南南南南南南南南南南南南南仁厚镇
南南南南南南南南南南南南南城西街道
南南南南南南南南南南南南南福绵镇
南南南南南南南南南南南南南南江街道
南南南南南南南南南南南南南新桥镇
南南南南南南南南南南南南南珊罗镇
南南南南南南南南南南南南南南珊罗镇
南南南南南南南南南南南南南南新圩镇
南南南南南南南南南南南南南南茂林镇
南南南南南南南南南南南南南南名山街道
南南南南南南南南南南南南南南城北街道
南南南南南南南南南南南南南南仁东镇
南南南南南南南南南南南南南南大平山镇
南南南南南南南南南南南南南南仁厚镇
南南南南南南南南南南南南南南城西街道
南南南南南南南南南南南南南南福绵镇
南南南南南南南南南南南南南南南江街道
南南南南南南南南南南南南南南新桥镇
南南南南南南南南南南南南南南珊罗镇
南南南南南南南南南南南南南南南珊罗镇
南南南南南南南南南南南南南南南新圩镇
南南南南南南南南南南南南南南南茂林镇
南南南南南南南南南南南南南南南名山街道
南南南南南南南南南南南南南南南城北街道
南南南南南南南南南南南南南南南仁东镇
南南南南南南南南南南南南南南南大平山镇
南南南南南南南南南南南南南南南仁厚镇
南南南南南南南南南南南南南南南城西街道
南南南南南南南南南南南南南南南福绵镇
南南南南南南南南南南南南南南南南江街道
南南南南南南南南南南南南南南南新桥镇
南南南南南南南南南南南南南南南珊罗镇
南南南南南南南南南南南南南南南南珊罗镇
南南南南南南南南南南南南南南南南新圩镇
南南南南南南南南南南南南南南南南茂林镇
南南南南南南南南南南南南南南南南名山街道
南南南南南南南南南南南南南南南南城北街道
南南南南南南南南南南南南南南南南仁东镇
南南南南南南南南南南南南南南南南大平山镇
南南南南南南南南南南南南南南南南仁厚镇
南南南南南南南南南南南南南南南南城西街道
南南南南南南南南南南南南南南南南福绵镇
南南南南南南南南南南南南南南南南南江街道
南南南南南南南南南南南南南南南南新桥镇
南南南南南南南南南南南南南南南南珊罗镇
南南南南南南南南南南南南南南南南南珊罗镇
南南南南南南南南南南南南南南南南南新圩镇
南南南南南南南南南南南南南南南南南茂林镇
南南南南南南南南南南南南南南南南南名山街道
南南南南南南南南南南南南南南南南南城北街道
南南南南南南南南南南南南南南南南南仁东镇
南南南南南南南南南南南南南南南南南大平山镇
南南南南南南南南南南南南南南南南南仁厚镇
南南南南南南南南南南南南南南南南南城西街道
南南南南南南南南南南南南南南南南南福绵镇
南南南南南南南南南南南南南南南南南南江街道
南南南南南南南南南南南南南南南南南新桥镇
南南南南南南南南南南南南南南南南南珊罗镇
南南南南南南南南南南南南南南南南南南珊罗镇
南南南南南南南南南南南南南南南南南南新圩镇
南南南南南南南南南南南南南南南南南南茂林镇
南南南南南南南南南南南南南南南南南南名山街道
南南南南南南南南南南南南南南南南南南城北街道
南南南南南南南南南南南南南南南南南南仁东镇
南南南南南南南南南南南南南南南南南南大平山镇
南南南南南南南南南南南南南南南南南南仁厚镇
南南南南南南南南南南南南南南南南南南城西街道
南南南南南南南南南南南南南南南南南南福绵镇
南南南南南南南南南南南南南南南南南南南江街道
南南南南南南南南南南南南南南南南南南新桥镇
南南南南南南南南南南南南南南南南南南珊罗镇
南南南南南南南南南南南南南南南南南南南珊罗镇
南南南南南南南南南南南南南南南南南南南新圩镇
南南南南南南南南南南南南南南南南南南南茂林镇
南南南南南南南南南南南南南南南南南南南名山街道
南南南南南南南南南南南南南南南南南南南城北街道
南南南南南南南南南南南南南南南南南南南仁东镇
南南南南南南南南南南南南南南南南南南南大平山镇
南南南南南南南南南南南南南南南南南南南仁厚镇
南南南南南南南南南南南南南南南南南南南城西街道
南南南南南南南南南南南南南南南南南南南福绵镇
南南南南南南南南南南南南南南南南南南南南江街道
南南南南南南南南南南南南南南南南南南南新桥镇
南南南南南南南南南南南南南南南南南南南珊罗镇
南南南南南南南南南南南南南南南南南南南南珊罗镇
南南南南南南南南南南南南南南南南南南南南新圩镇
南南南南南南南南南南南南南南南南南南南南茂林镇
南南南南南南南南南南南南南南南南南南南南名山街道
南南南南南南南南南南南南南南南南南南南南城北街道
南南南南南南南南南南南南南南南南南南南南仁东镇
南南南南南南南南南南南南南南南南南南南南大平山镇
南南南南南南南南南南南南南南南南南南南南仁厚镇
南南南南南南南南南南南南南南南南南南南南城西街道
南南南南南南南南南南南南南南南南南南南南福绵镇
南南南南南南南南南南南南南南南南南南南南南江街道
南南南南南南南南南南南南南南南南南南南南新桥镇
南南南南南南南南南南南南南南南南南南南南珊罗镇
南南南南南南南南南南南南南南南南南南南南南珊罗镇
南南南南南南南南南南南南南南南南南南南南南新圩镇
南南南南南南南南南南南南南南南南南南南南南茂林镇
南南南南南南南南南南南南南南南南南南南南南名山街道
南南南南南南南南南南南南南南南南南南南南南城北街道
南南南南南南南南南南南南南南南南南南南南南仁东镇
南南南南南南南南南南南南南南南南南南南南南大平山镇
南南南南南南南南南南南南南南南南南南南南南仁厚镇
南南南南南南南南南南南南南南南南南南南南南城西街道
南南南南南南南南南南南南南南南南南南南南南福绵镇
南南南南南南南南南南南南南南南南南南南南南南江街道
南南南南南南南南南南南南南南南南南南南南南新桥镇
南南南南南南南南南南南南南南南南南南南南南珊罗镇
南南南南南南南南南南南南南南南南南南南南南南珊罗镇
南南南南南南南南南南南南南南南南南南南南南南新圩镇
南南南南南南南南南南南南南南南南南南南南南南茂林镇
南南南南南南南南南南南南南南南南南南南南南南名山街道
南南南南南南南南南南南南南南南南南南南南南南城北街道
南南南南南南南南南南南南南南南南南南南南南南仁东镇
南南南南南南南南南南南南南南南南南南南南南南大平山镇
南南南南南南南南南南南南南南南南南南南南南南仁厚镇
南南南南南南南南南南南南南南南南南南南南南南城西街道
南南南南南南南南南南南南南南南南南南南南南南福绵镇
南南南南南南南南南南南南南南南南南南南南南南南江街道
南南南南南南南南南南南南南南南南南南南南南南新桥镇
南南南南南南南南南南南南南南南南南南南南南南珊罗镇
南南南南南南南南南南南南南南南南南南南南南南南珊罗镇
南南南南南南南南南南南南南南南南南南南南南南南新圩镇
南南南南南南南南南南南南南南南南南南南南南南南茂林镇
南南南南南南南南南南南南南南南南南南南南南南南名山街道
南南南南南南南南南南南南南南南南南南南南南南南城北街道
南南南南南南南南南南南南南南南南南南南南南南南仁东镇
南南南南南南南南南南南南南南南南南南南南南南南大平山镇
南南南南南南南南南南南南南南南南南南南南南南南仁厚镇
南南南南南南南南南南南南南南南南南南南南南南南城西街道
南南南南南南南南南南南南南南南南南南南南南南南福绵镇
南南南南南南南南南南南南南南南南南南南南南南南南江街道
南南南南南南南南南南南南南南南南南南南南南南南新桥镇
南南南南南南南南南南南南南南南南南南南南南南南珊罗镇
南南南南南南南南南南南南南南南南南南南南南南南南珊罗镇
南南南南南南南南南南南南南南南南南南南南南南南南新圩镇
南南南南南南南南南南南南南南南南南南南南南南南南茂林镇
南南南南南南南南南南南南南南南南南南南南南南南南名山街道
南南南南南南南南南南南南南南南南南南南南南南南南城北街道
南南南南南南南南南南南南南南南南南南南南南南南南仁东镇
南南南南南南南南南南南南南南南南南南南南南南南南大平山镇
南南南南南南南南南南南南南南南南南南南南南南南南仁厚镇
南南南南南南南南南南南南南南南南南南南南南南南南城西街道
南南南南南南南南南南南南南南南南南南南南南南南南福绵镇
南南南南南南南南南南南南南南南南南南南南南南南南南江街道
南南南南南南南南南南南南南南南南南南南南南南南南新桥镇
南南南南南南南南南南南南南南南南南南南南南南南南珊罗镇
南南南南南南南南南南南南南南南南南南南南南南南南南珊罗镇
南南南南南南南南南南南南南南南南南南南南南南南南南新圩镇
南南南南南南南南南南南南南南南南南南南南南南南南南茂林镇
南南南南南南南南南南南南南南南南南南南南南南南南南名山街道
南南南南南南南南南南南南南南南南南南南南南南南南南城北街道
南南南南南南南南南南南南南南南南南南南南南南南南南仁东镇
南南南南南南南南南南南南南南南南南南南南南南南南南大平山镇
南南南南南南南南南南南南南南南南南南南南南南南南南仁厚镇
南南南南南南南南南南南南南南南南南南南南南南南南南城西街道
南南南南南南南南南南南南南南南南南南南南南南南南南福绵镇
南南南南南南南南南南南南南南南南南南南南南南南南南南江街道
南南南南南南南南南南南南南南南南南南南南南南南南南新桥镇
南南南南南南南南南南南南南南南南南南南南南南南南南珊罗镇
南南南南南南南南南南南南南南南南南南南南南南南南南南珊罗镇
南南南南南南南南南南南南南南南南南南南南南南南南南南新圩镇
南南南南南南南南南南南南南南南南南南南南南南南南南南茂林镇
南南南南南南南南南南南南南南南南南南南南南南南南南南名山街道
南南南南南南南南南南南南南南南南南南南南南南南南南南城北街道
南南南南南南南南南南南南南南南南南南南南南南南南南南仁东镇
南南南南南南南南南南南南南南南南南南南南南南南南南南大平山镇
南南南南南南南南南南南南南南南南南南南南南南南南南南仁厚镇
南南南南南南南南南南南南南南南南南南南南南南南南南南城西街道
南南南南南南南南南南南南南南南南南南南南南南南南南南福绵镇
南南南南南南南南南南南南南南南南南南南南南南南南南南南江街道
南南南南南南南南南南南南南南南南南南南南南南南南南南新桥镇
南南南南南南南南南南南南南南南南南南南南南南南南南南珊罗镇
南南南南南南南南南南南南南南南南南南南南南南南南南南南珊罗镇
南南南南南南南南南南南南南南南南南南南南南南南南南南南新圩镇
南南南南南南南南南南南南南南南南南南南南南南南南南南南茂林镇
南南南南南南南南南南南南南南南南南南南南南南南南南南南名山街道
南南南南南南南南南南南南南南南南南南南南南南南南南南南城北街道
南南南南南南南南南南南南南南南南南南南南南南南南南南南仁东镇
南南南南南南南南南南南南南南南南南南南南南南南南南南南大平山镇
南南南南南南南南南南南南南南南南南南南南南南南南南南南仁厚镇
南南南南南南南南南南南南南南南南南南南南南南南南南南南城西街道
南南南南南南南南南南南南南南南南南南南南南南南南南南南福绵镇
南南南南南南南南南南南南南南南南南南南南南南南南南南南南江街道
南南南南南南南南南南南南南南南南南南南南南南南南南南南新桥镇
南南南南南南南南南南南南南南南南南南南南南南南南南南南珊罗镇
南南南南南南南南南南南南南南南南南南南南南南南南南南南南珊罗镇
南南南南南南南南南南南南南南南南南南南南南南南南南南南南新圩镇
南南南南南南南南南南南南南南南南南南南南南南南南南南南南茂林镇
南南南南南南南南南南南南南南南南南南南南南南南南南南南南名山街道
南南南南南南南南南南南南南南南南南南南南南南南南南南南南城北街道
南南南南南南南南南南南南南南南南南南南南南南南南南南南南仁东镇
南南南南南南南南南南南南南南南南南南南南南南南南南南南南大平山镇
南南南南南南南南南南南南南南南南南南南南南南南南南南南南仁厚镇
南南南南南南南南南南南南南南南南南南南南南南南南南南南南城西街道
南南南南南南南南南南南南南南南南南南南南南南南南南南南南福绵镇
南南南南南南南南南南南南南南南南南南南南南南南南南南南南南江街道
南南南南南南南南南南南南南南南南南南南南南南南南南南南南新桥镇
南南南南南南南南南南南南南南南南南南南南南南南南南南南南珊罗镇
南南南南南南南南南南南南南南南南南南南南南南南南南南南南南珊罗镇
南南南南南南南南南南南南南南南南南南南南南南南南南南南南南新圩镇
南南南南南南南南南南南南南南南南南南南南南南南南南南南南南茂林镇
南南南南南南南南南南南南南南南南南南南南南南南南南南南南南名山街道
南南南南南南南南南南南南南南南南南南南南南南南南南南南南南城北街道
南南南南南南南南南南南南南南南南南南南南南南南南南南南南南仁东镇
南南南南南南南南南南南南南南南南南南南南南南南南南南南南南大平山镇
南南南南南南南南南南南南南南南南南南南南南南南南南南南南南仁厚镇
南南南南南南南南南南南南南南南南南南南南南南南南南南南南南城西街道
南南南南南南南南南南南南南南南南南南南南南南南南南南南南南福绵镇
南南南南南南南南南南南南南南南南南南南南南南南南南南南南南南江街道
南南南南南南南南南南南南南南南南南南南南南南南南南南南南南新桥镇
南南南南南南南南南南南南南南南南南南南南南南南南南南南南南珊罗镇
南

玉林市城乡体育设施专项规划（2025-2035年）

YU LIN SHI CHENG XIANG TI YU SHE SHI ZHUAN XIANG GUI HUA

6-中心城区体育设施规划结构图

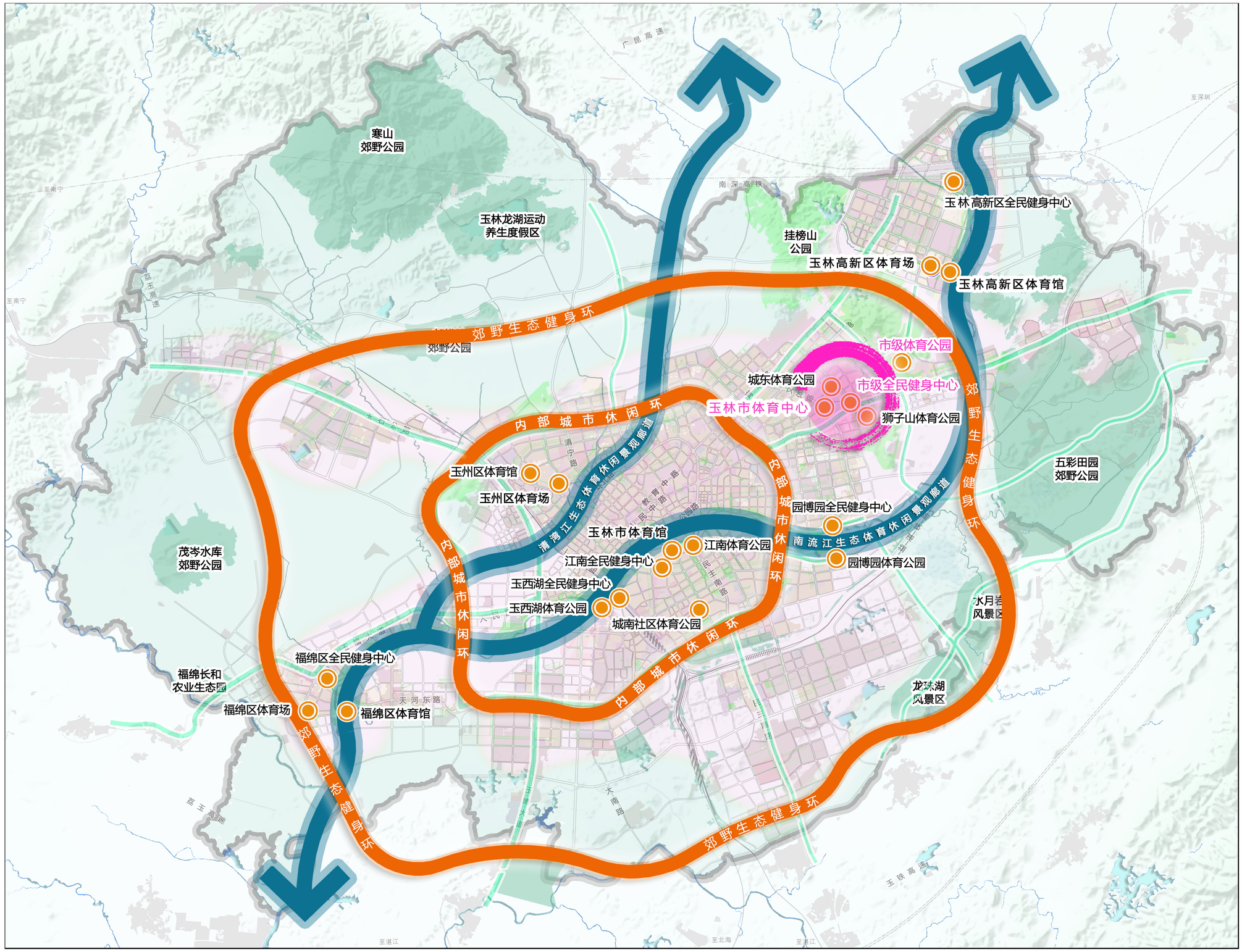

N

0 1 2 5KM

图　例

- 体育设施发展核心
- 多节点
- 生态休闲景观廊道
- 体育健身环

结合玉林市现状，依托国土空间总体规划，形成“**一核、两廊、双环、多节点、全网络**”的均衡性空间布局结构。

一核：依托玉林市体育中心、市级体育公园、市级全民健身中心等形成玉林市体育设施发展核心。

两廊：指南流江和清湾江体育休闲景观廊道。

双环：即郊野生态健身环和内部城市休闲环。串联体育公园节点，依托城市道路打造内外两个体育健身环。

多节点：多个体育场馆、全民健身中心、体育公园节点。

全网络：指由各街道级和社区级体育设施组成的以15分钟健身圈和5分钟健身圈为服务半径的全民健身网络体系。

广西玉林城乡规划设计院有限公司

玉林市城乡体育设施专项规划（2025-2035年）

YU LIN SHI CHENG XIANG TI YU SHE SHI ZHUAN XIANG GUI HUA

7-中心城区体育场、体育馆布局规划图

中心城区市级、区级体育设施规划情况一览表

序号	等级	项目	项目位置	规模（公顷）	建设内容	备注
1	市级	玉林市体育中心	玉林市玉州区人民东路455号	15.84	400米的标准跑道、标准足球场、篮球场、排球场、羽毛球场、体育馆、游泳馆	现状
2	区级	玉州区体育场	玉林市玉州区大北路东北侧，白华路北侧	5.86	400米的标准跑道、标准足球场、篮球场、排球场、羽毛球场等	规划
3	区级	福绵区体育场	福绵区玉福大道南段东侧，南流江南段西侧	2.97	400米的标准跑道、标准足球场、篮球场、排球场、羽毛球场等	规划
4	区级	玉林高新区体育场	玉林市高新区医科南路与北湖南路交叉口东南侧	5	400米的标准跑道、标准足球场、篮球场、排球场、羽毛球场等	规划
5	市级	玉林市体育馆	玉林市玉州区江南路与沿江东路交叉口西南侧	3.89	篮球场、气排球场、乒乓球场	现状
6	区级	玉林高新区体育馆	玉林市高新区医科南路与北湖南路交叉口东南侧	2.69	篮球场、气排球场、乒乓球场	规划
7	区级	玉州区体育馆	玉林市玉州区大北路东北侧	4.25	篮球场、气排球场、乒乓球场	规划
8	区级	福绵区体育馆	福绵区玉福大道南段东侧	2.73	篮球场、气排球场、乒乓球场	规划

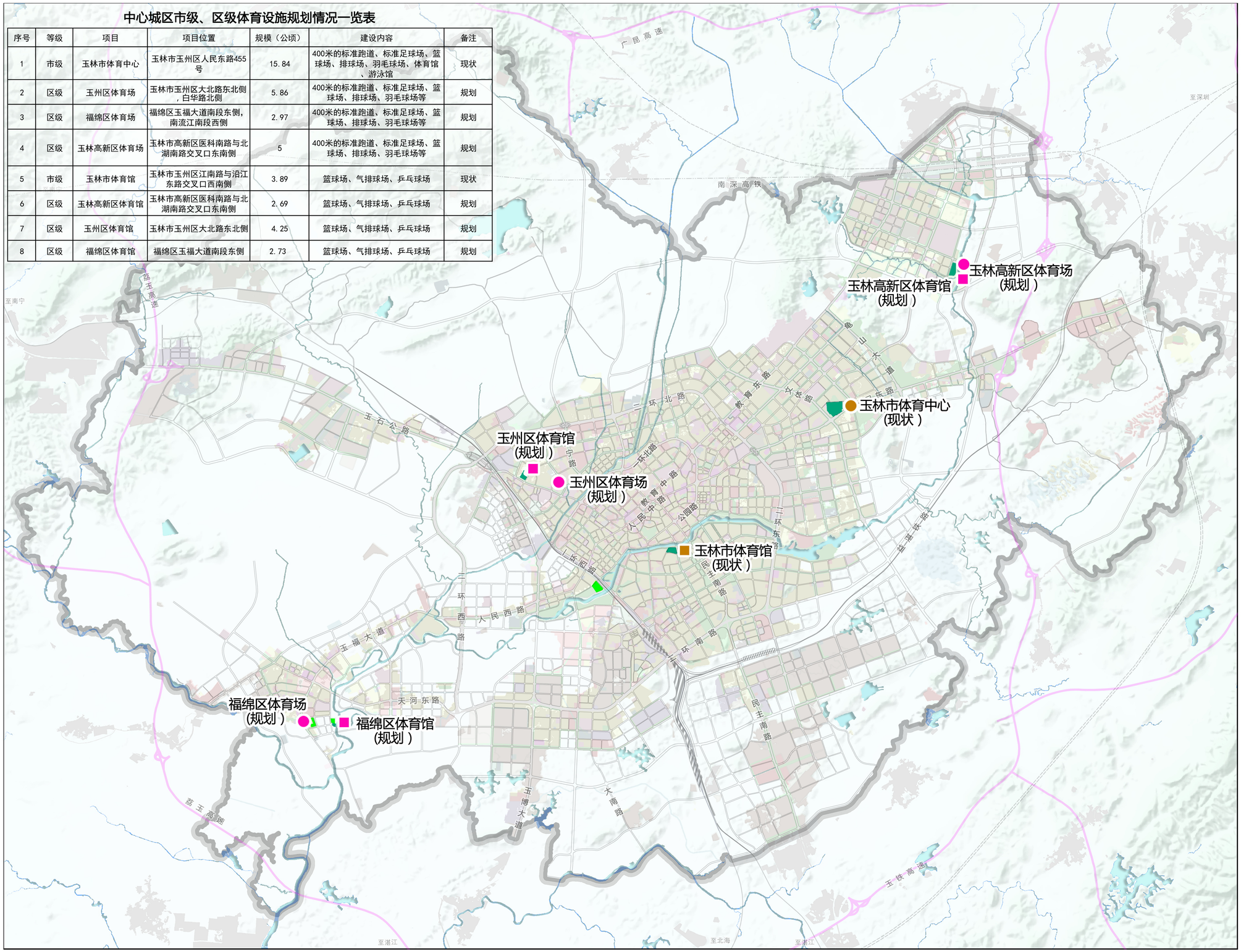

N

0 1 2 5KM

图　例

- 市级体育场（现状）
- 区级体育场（规划）
- 市级体育馆（现状）
- 区级体育馆（规划）
- 体育用地
- 公园绿地

广西玉林城乡规划设计院有限公司

玉林市城乡体育设施专项规划（2025-2035年）

YU LIN SHI CHENG XIANG TI YU SHE SHI ZHUAN XIANG GUI HUA

8-中心城区全民健身中心布局规划图

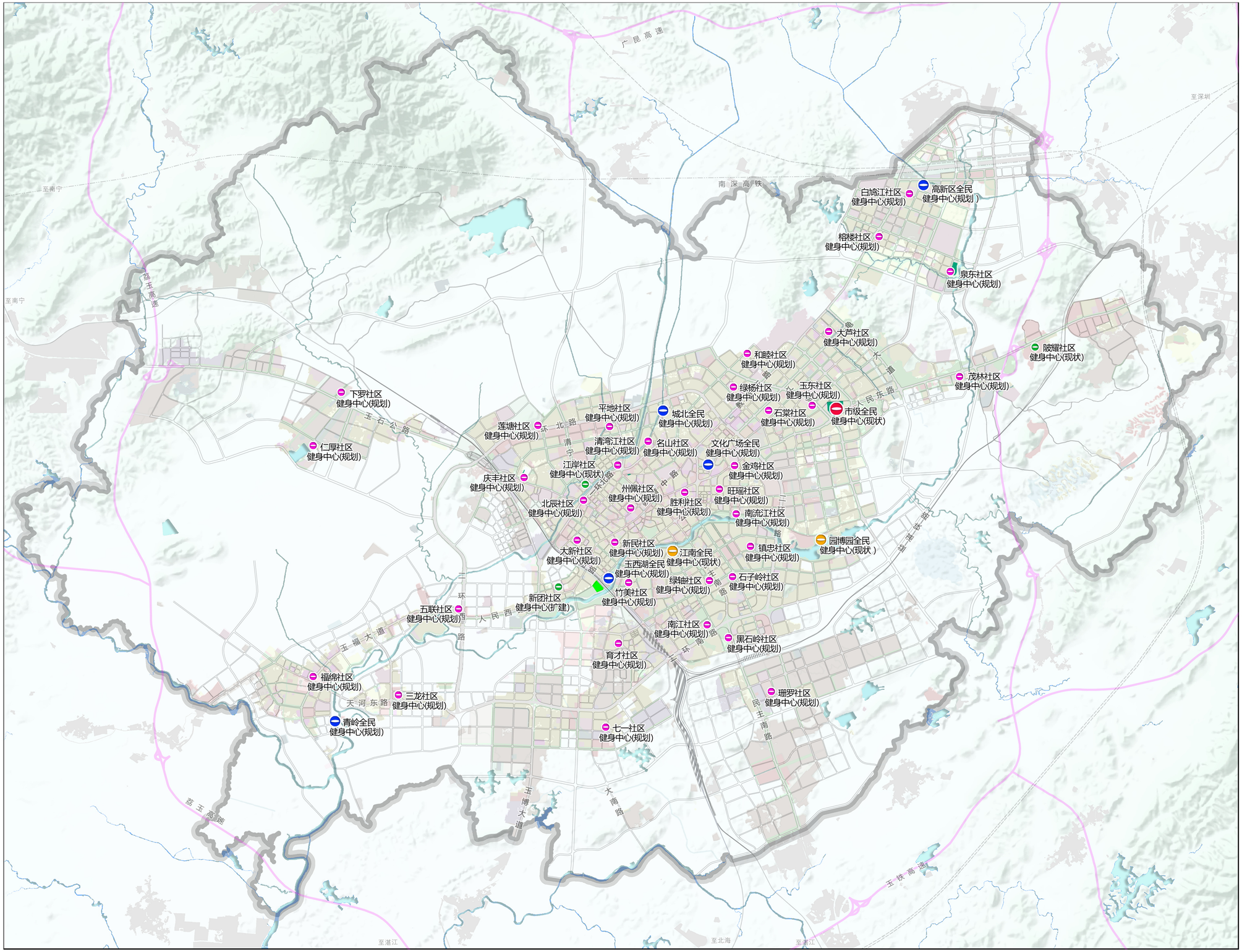

N

0 1 2 5KM

图　例

- 大型全民健身中心（现状）
- 中型全民健身中心（现状）
- 社区全民健身中心（现状）
- 中型全民健身中心（规划）
- 社区全民健身中心（规划）

广西玉林城乡规划设计院有限公司

玉林市城乡体育设施专项规划（2025-2035年）

YU LIN SHI CHENG XIANG TI YU SHE SHI ZHUAN XIANG GUI HUA

9-中心城区体育公园布局规划图

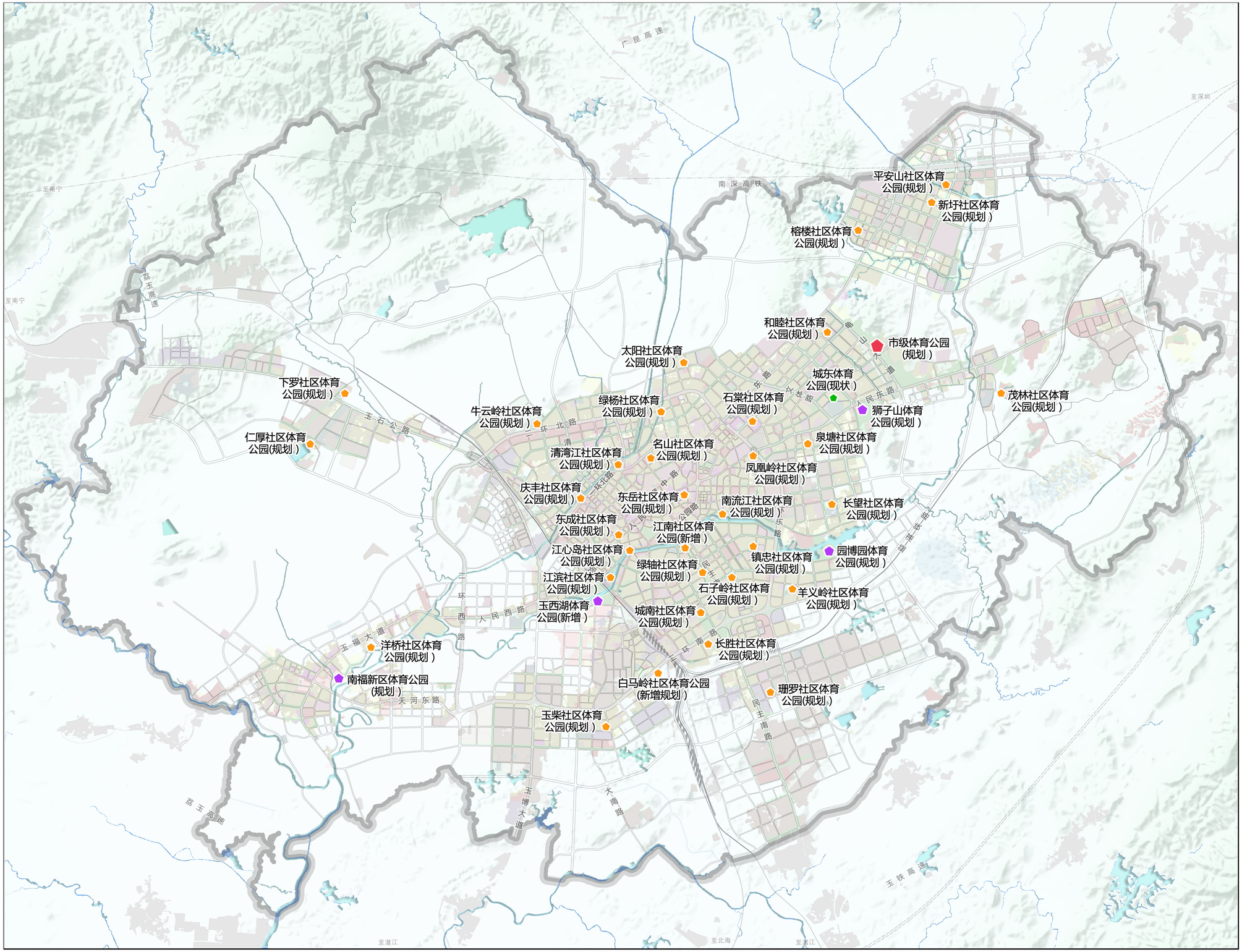

N

0 1 2 5KM

图　例

- 大型体育公园（规划）
- 中型体育公园（规划）
- 社区体育公园（现状）
- 社区体育公园（规划）

广西玉林城乡规划设计院有限公司

玉林市城乡体育设施专项规划（2025-2035年）

YU LIN SHI CHENG XIANG TI YU SHE SHI ZHUAN XIANG GUI HUA

10-中心城区足球场布局规划图

玉林市中心城区足球场现状分布

序号	单位所在地址_市	单位所在地址_县	单位详细名称	场地名称
1	玉林市	玉州区	玉林市玉州区城西中小学	玉林市玉州区城西中心小学-七人制足球场
2	玉林市		玉林市玉州区林村小学	玉林市玉州区林村小学-五人制足球场
3	玉林市	玉州区	玉林市第三中学	玉林市第三中学-五人制足球
4	玉林市	玉州区	玉林市玉州区古定中心小学	玉林市玉州区古定中心小学-五人制足球馆
5	玉林市	玉州区	玉林市玉州区仁厚镇中心小学	玉州区仁厚镇中心小学-五人制足球场
6	玉林市	玉州区	玉林市玉州区仁厚镇初级中学	玉林市玉州区仁厚镇初级中学-七人制足球场
7	玉林市	玉州区	玉林市玉州区南江苗圃中学	玉林市玉州区南江苗圃中学-七人制足球场
8	玉林市	玉州区	玉林市玉州区名山街道名山社区居民委员会	玉林市玉州区名山街道名山社区居民委员会-七人制足球场
9	玉林市	玉州区	玉林市玉州区名山街道旺瑶社区居民委员会	玉林市玉州区名山街道旺瑶社区居民委员会-七人制足球场
10	玉林市	玉州区	玉林市玉州区南江街道玉柴社区居民委员会	玉林市玉州区南江街道玉柴社区东华小区-十一人制足球场
11	玉林市	玉州区	玉林市玉州区南江第一初级中学	玉林市玉州区南江第一初级中学-七人制足球场
12	玉林市	玉州区	广西岑兴高速公路发展有限公司	广西岑兴高速公路发展有限公司-五人制足球场
13	玉林市	玉州区	玉林市体育场馆管理服务中心	玉林市体育馆管理中心-五人制足球场
14	玉林市	玉州区	玉林瑞升物业管理有限公司	玉林瑞升物业管理有限公司-七人制足球场
15	玉林市	玉州区	茂林镇泉塘社区居委会	茂林镇泉塘社区茂林三中-十一人制足球场
16	玉林市	玉州区	玉林市玉州区万秀小学	玉林市玉州区万秀小学-七人制足球场
17	玉林市	玉州区	玉林市玉州区名山街道和顺社区居委会	安利足球场七人制
18	玉林市	玉州区	玉林实验中学	玉林实验中学-十一人制足球
19	玉林市	玉州区	玉林市第一中学	玉林市第一中学-十一人制足球场
20	玉林市	陆川县	陆川县珊罗镇六燕小学	陆川县珊罗镇六燕小学-五人制足球场
21	玉林市	福绵区	玉林市福绵区福绵镇第二初级中学	玉林市福绵区福绵镇第二初级中学-十一人制足球场
22	玉林市	福绵区	玉林市福绵区福绵镇福东社区居民委员会	玉林市福绵区福绵镇福东社区居民委员会-五人制足球场
23	玉林市	福绵区	玉林市福绵区福绵镇第一初级中学	玉林市福绵区福绵镇第一初级中学-十一人制足球场
24	玉林市	玉州区	茂林镇泉塘社区居委会	玉林市体育中心-七人制足球场
25	玉林市	玉州区	玉东新区玉东小学	玉东新区玉东小学-五人制足球场
26	玉林市	玉州区	玉东新区玉东第四小学	玉东新区玉东第四小学-五人制足球场
27	玉林市	玉州区	玉林师范学院附属中学	玉林师范学院附属中学-十一人制足球场
28	玉林市	玉州区	玉林高级中学附属初中	玉林高级中学附属初中-十一人制足球场
29	玉林市	玉州区	玉林高级中学	玉林高级中学-十一人制足球
30	玉林市	玉州区	玉林高级技工学校	玉林高级技工学校-十一人制足球场
31	玉林市	玉州区	玉林市第一职业中专	玉林市第一职业中专-十一人制足球场
32	玉林市	玉州区	广西玉林农业学校	广西玉林农业学校-十一人制足球场
33	玉林市	玉州区	玉林市田家炳中学	玉林市田家炳中学-十一人制足球场
34	玉林市	玉州区	金旺球馆	金旺球馆-五人制足球场
35	玉林市	玉州区	玉林市玉州区城南实验小学	玉林市玉州区城南实验小学-五人足球场
36	玉林市	玉州区	玉林市第十中学	玉林市第十中学-十一人制足球场
37	玉林市	玉州区	玉林市消防救援支队	玉林市消防救援支队-十一人制足球场
38	玉林市	玉州区	玉林师范学院（西区）	玉林师范学院（西区）十一人制-足球场
39	玉林市	玉州区	玉林师范学院（东区）	玉林师范学院（东区）-十一人制足球场
40	玉林市	玉州区	广西医科大学附设玉林卫生学校	广西医科大学附设玉林卫生学校-十一人制足球场
41	玉林市	玉州区	玉林市育辉高级中学	玉林市育辉高级中学-十一人制足球场
42	玉林市	玉州区	玉林市行知高级中学	玉林市行知高级中学-十一人制足球场
43	玉林市	福绵区	玉林市天立高级中学	玉林市天立高级中学-十一人制足球场
44	玉林市	福绵区	福绵区第一实验小学	福绵区第一实验小学-五人制足球场
45	玉林市	玉州区	玉林市第一中学新校区	玉林市第一中学新校区-十一人制足球场
46	玉林市	玉州区	玉林市玉州区第一实验初级中学	玉林市玉州区第一实验初级中学-十一人制足球场
47	玉林市	玉州区	玉东新区第七小学	玉东新区第七小学-五人制足球场
48	玉林市	玉州区	玉林市第十一中学	玉林市第十一中学十一人制足球场
49	玉林市	玉州区	玉林市玉州区名山中学	玉林市玉州区名山中学十一人制足球场
50	玉林市	玉州区	玉林市体育中心	玉林市体育中心十一人制足球场
51	玉林市	福绵区	广西工贸高级技工学校福绵校区	广西工贸高级技工学校福绵校区十一人制足球场
52	玉林市	福绵区	福绵华明高中	福绵华明高中十一人制足球场
53	玉林市	玉州区	玉林市玉州区西岸小学	玉林市玉州区西岸小学-七人制足球场
54	玉林市	玉州区	玉林市第十一中学	玉林市第十一中学七人制足球场
55	玉林市	玉州区	玉林市玉州区东环小学	玉林市玉州区东环小学七人制足球场
56	玉林市	玉州区	玉林市玉州区第八初级中学	玉林市玉州区第八初级中学七人制足球场
57	玉林市	玉州区	玉林市玉州区城西第二初级中学	玉林市玉州区城西第二初级中学七人制足球场
58	玉林市	玉州区	玉州区仁东镇第二初级中学	玉州区仁东镇第二初级中学七人制足球场
59	玉林市	玉州区	玉林市玉州区寒山小学	玉林市玉州区寒山小学-五人制足球场
60	玉林市	玉州区	玉林市玉州区云良小学	玉林市玉州区云良小学-五人制足球场
61	玉林市	玉州区	玉林市玉州区城北街道高山村村民委员会	玉林市玉州区城北街道高山村村民委员会-五人制足球场
62	玉林市	玉州区	玉林市玉州区陈旺小学	玉林市玉州区陈旺小学-五人制足球场
63	玉林市	玉州区	玉林市玉州区五联小学	玉林市玉州区五联小学五人制足球场
64	玉林市	玉州区	玉林市玉州区城北初级中学	玉林市玉州区城北初级中学五人制足球场
65	玉林市	玉州区	玉林市玉州区名山初级中学	玉林市玉州区名山初级中学五人制足球场
66	玉林市	玉州区	玉林市玉州区英才小学	玉林市玉州区英才小学五人制足球场
67	玉林市	玉州区	玉林市玉州区旺瑶小学	玉林市玉州区旺瑶小学五人制足球场
68	玉林市	玉州区	玉林市玉州区绿杨小学	玉林市玉州区绿杨小学五人制足球场
69	玉林市	玉州区	玉林市玉州区太阳小学	玉林市玉州区太阳小学五人制足球场
70	玉林市	玉州区	玉林市玉州区腾扬小学	玉林市玉州区腾扬小学五人制足球场
71	玉林市	玉州区	玉林市玉州区大塘镇初级中学	玉林市玉州区大塘镇初级中学五人制足球场
72	玉林市	玉州区	玉林市玉州区仁东镇木根小学	玉林市玉州区仁东镇木根小学五人制足球场

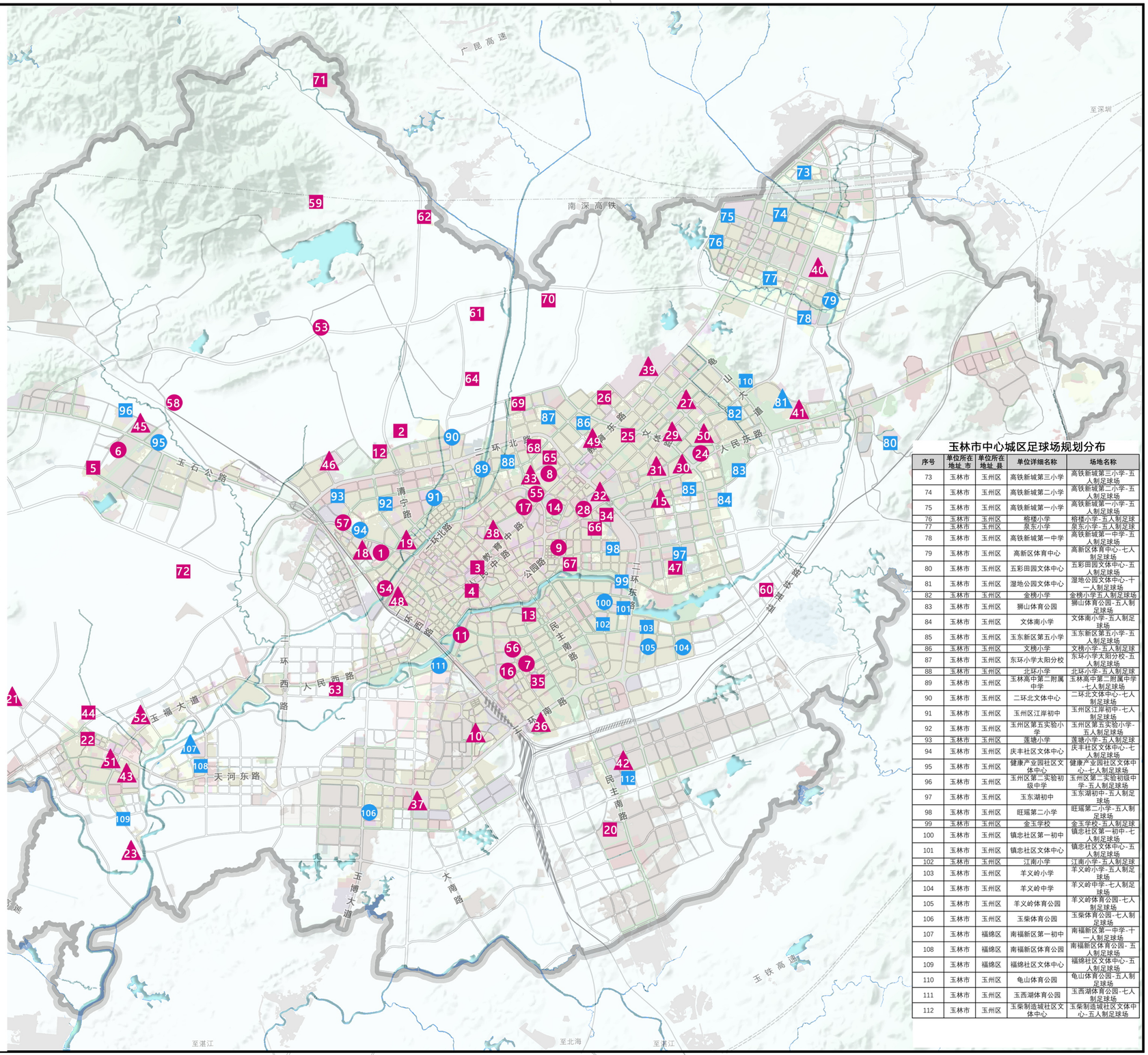

玉林市中心城区足球场规划分布

序号	单位所在地址_市	单位所在地址_县	单位详细名称	场地名称
73	玉林市	玉州区	高铁新城第三小学	高铁新城第三小学-五人制足球场
74	玉林市	玉州区	高铁新城第二小学	高铁新城第二小学-五人制足球场
75	玉林市	玉州区	高铁新城第一小学	高铁新城第一小学-五人制足球场
76	玉林市	玉州区	榕楼小学	榕楼小学-五人制足球
77	玉林市	玉州区	泉东小学	泉东小学-五人制足球
78	玉林市	玉州区	高铁新城第一中学	高铁新城第一中学-五人制足球场
79	玉林市	玉州区	高新区体育中心	高新区体育中心-七人制足球场
80	玉林市	玉州区	五彩田园文体中心	五彩田园文体中心-五人制足球场
81	玉林市	玉州区	湿地公园文体中心	湿地公园文体中心-十一人制足球场
82	玉林市	玉州区	金榜小学	金榜小学五人制足球场
83	玉林市	玉州区	狮山体育公园	狮山体育公园-五人制足球场
84	玉林市	玉州区	文体南小学	文体南小学-五人制足球场
85	玉林市	玉州区	玉东新区第五小学	玉东新区第五小学-五人制足球场
86	玉林市	玉州区	文桥小学	文桥小学-五人制足球
87	玉林市	玉州区	东环小学太阳分校	东环小学太阳分校-五人制足球场
88	玉林市	玉州区	北环小学	北环小学-五人制足球
89	玉林市	玉州区	玉林高中第二附属中学	玉林高中第二附属中学--七人制足球场
90	玉林市	玉州区	二环北文体中心	二环北文体中心-七人制足球场
91	玉林市	玉州区	玉州区江岸初中	玉州区江岸初中-七人制足球场
92	玉林市	玉州区	玉州区第五实验小学	玉州区第五实验小学-五人制足球场
93	玉林市	玉州区	莲塘小学	莲塘小学-五人制足球
94	玉林市	玉州区	庆丰社区文体中心	庆丰社区文体中心-七人制足球场
95	玉林市	玉州区	健康产业园社区文体中心	健康产业园社区文体中心-七人制足球场
96	玉林市	玉州区	玉州区第二实验初级中学	玉州区第二实验初级中学-五人制足球场
97	玉林市	玉州区	玉东湖初中	玉东湖初中-五人制足球场
98	玉林市	玉州区	旺瑶第二小学	旺瑶第二小学-五人制足球场
99	玉林市	玉州区	金玉学校	金玉学校-五人制足球
100	玉林市	玉州区	镇忠社区第一初中	镇忠社区第一初中-七人制足球场
101	玉林市	玉州区	镇忠社区文体中心	镇忠社区文体中心-五人制足球场
102	玉林市	玉州区	江南小学	江南小学-五人制足球
103	玉林市	玉州区	羊义岭小学	羊义岭小学-五人制足球场
104	玉林市	玉州区	羊义岭中学	羊义岭中学-七人制足球场
105	玉林市	玉州区	羊义岭体育公园	羊义岭体育公园-七人制足球场
106	玉林市	玉州区	玉柴体育公园	玉柴体育公园-七人制足球场
107	玉林市	福绵区	南福新区第一初中	南福新区第一中学-十一人制足球场
108	玉林市	福绵区	南福新区体育公园	南福新区体育公园-五人制足球场
109	玉林市	福绵区	福绵社区文体中心	福绵社区文体中心-五人制足球场
110	玉林市	玉州区	龟山体育公园	龟山体育公园-五人制足球场
111	玉林市	玉州区	玉西湖体育公园	玉西湖体育公园-七人制足球场
112	玉林市	玉州区	玉柴制造城社区文体中心	玉柴制造城社区文体中心-五人制足球场

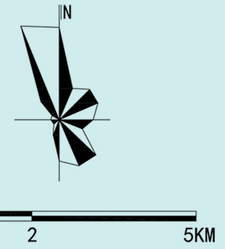

图　例

- 现状保留
- 规划新建
- 五人制足球场
- 七人制足球场
- 十一人制足球场

广西玉林城乡规划设计院有限公司

玉林市城乡体育设施专项规划（2025-2035年）

YU LIN SHI CHENG XIANG TI YU SHE SHI ZHUAN XIANG GUI HUA

11-中心城区健身步道布局规划图

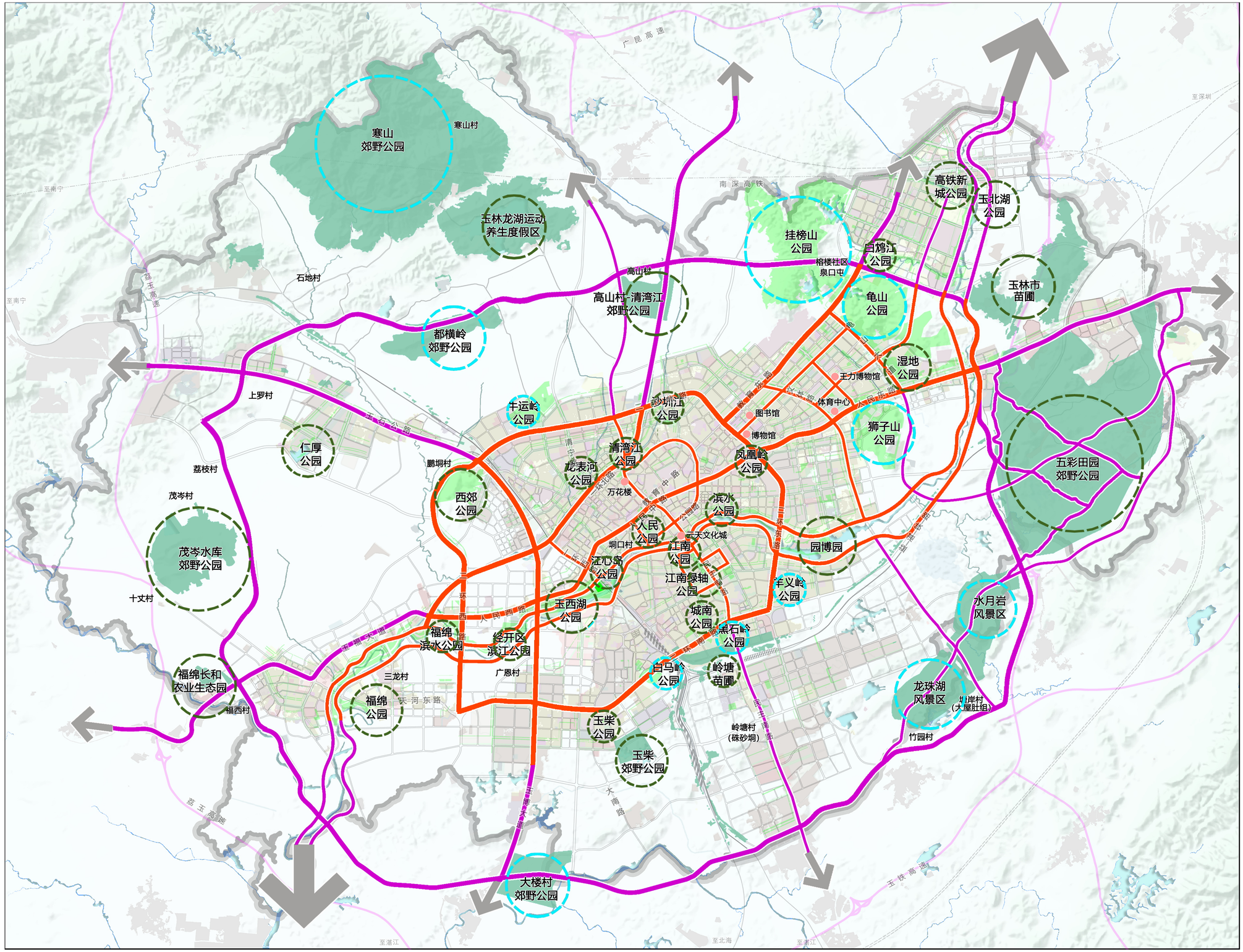

广西玉林城乡规划设计院有限公司

玉林市城乡体育设施专项规划（2025-2035年）

YU LIN SHI CHENG XIANG TI YU SHE SHI ZHUAN XIANG GUI HUA

12-中心城区体育综合体、体育产业项目、基层体校规划图

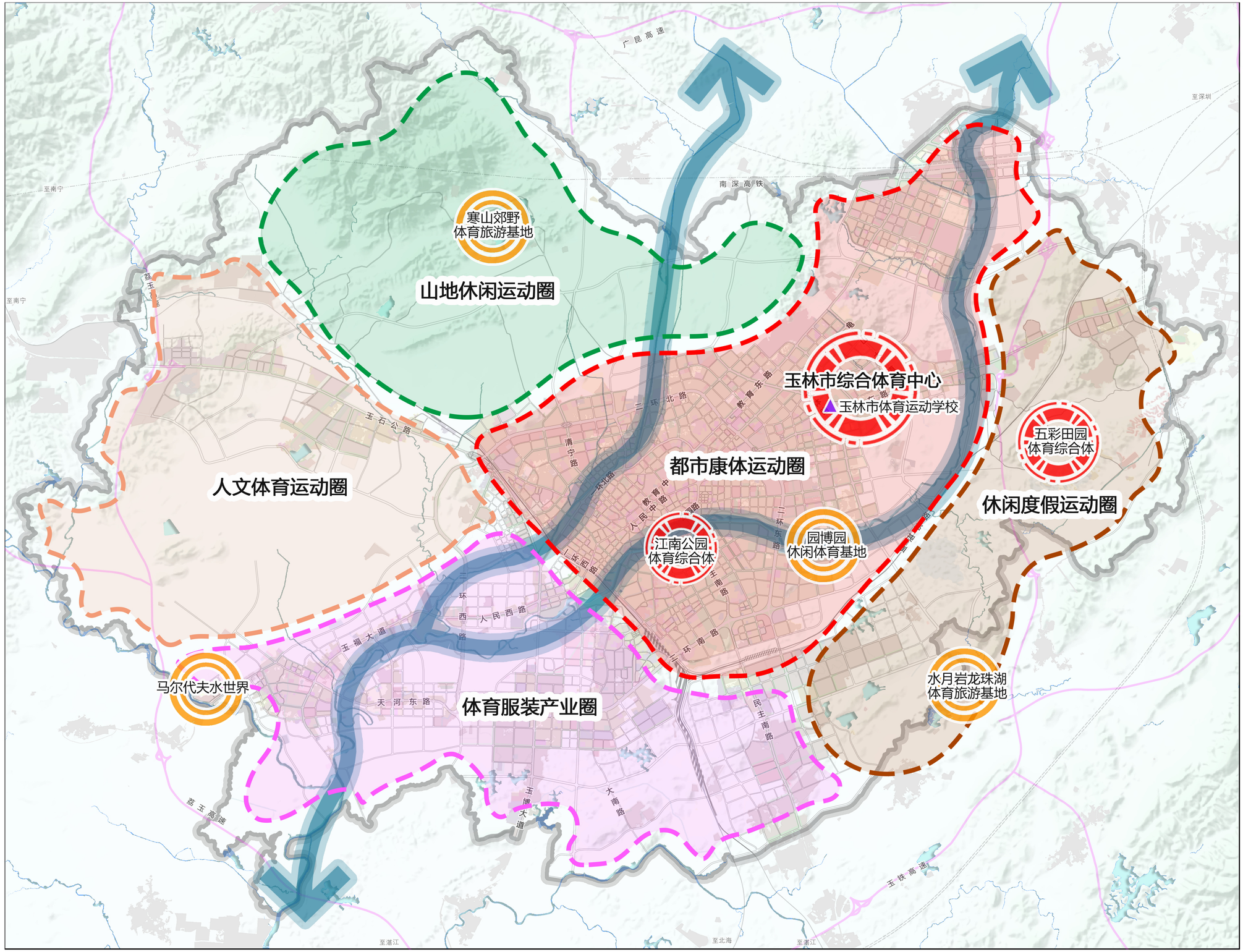

N

0 1 2 5KM

图　例

- 都市康体运动圈
- 山地休闲运动圈
- 人文体育运动圈
- 休闲度假运动圈
- 体育服装产业圈
- 体育综合体
- 体育产业项目
- 体育运动学校

体育综合体			
序号	体育综合体	体育类型	备注
1	玉林市综合体育中心	体育场馆型	
2	五彩田园体育综合体	旅游景区型	
3	江南公园体育综合体	体育场馆型	

体育产业项目			
序号	产业项目	产业类型	备注
1	寒山郊野体育旅游基地	示范基地	
2	水月岩体育旅游基地	示范基地	
3	园博园休闲体育基地	示范基地	
4	马尔代夫水世界	示范基地	

广西玉林城乡规划设计院有限公司

玉林市城乡体育设施专项规划（2025-2035年）

YU LIN SHI CHENG XIANG TI YU SHE SHI ZHUAN XIANG GUI HUA

13-中心城区市级和区级体育设施布局规划图

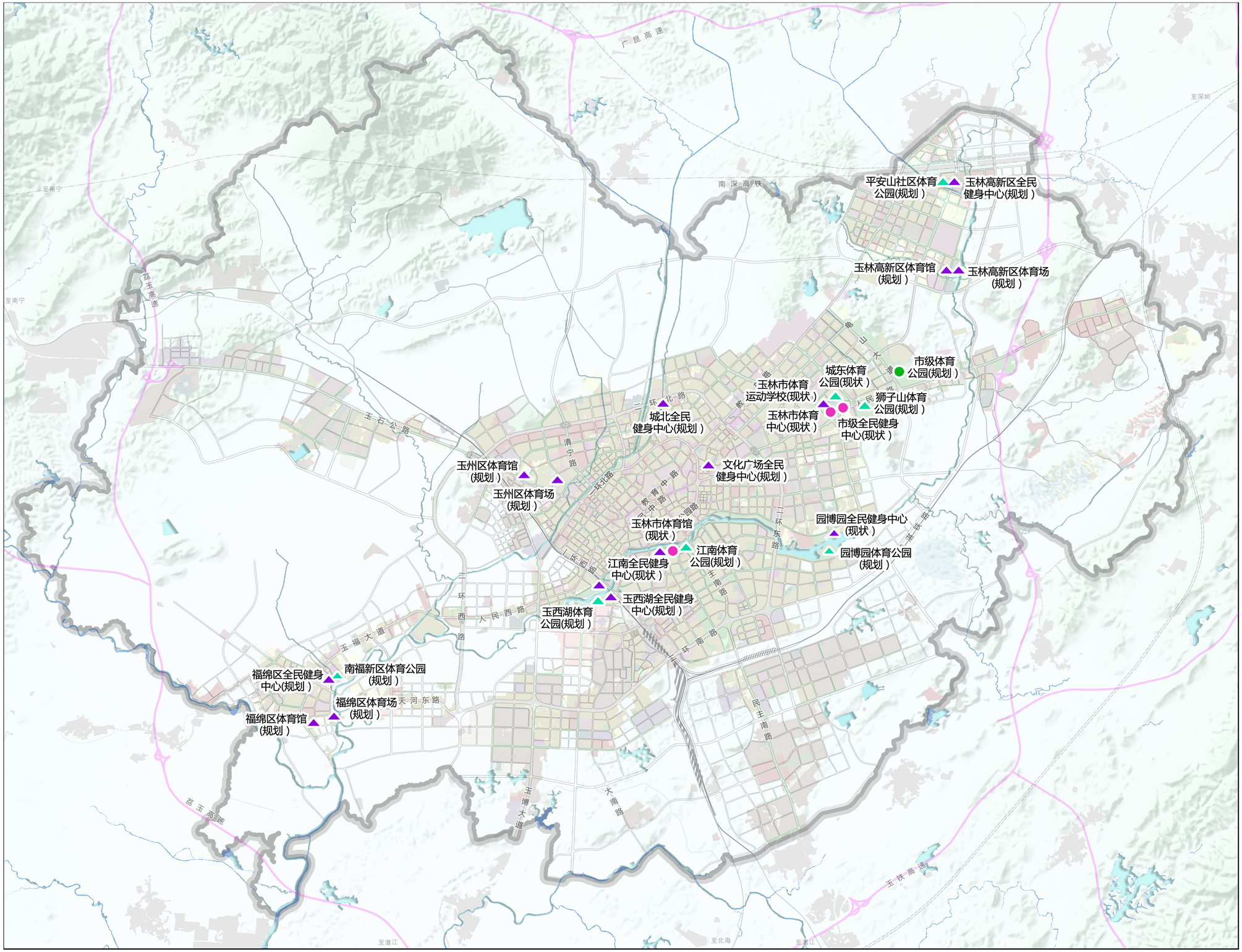

N

0 1 2 5KM

图　例

- 市级体育设施
- 市级体育公园
- 区级体育设施
- 区级体育公园

广西玉林城乡规划设计院有限公司

玉林市城乡体育设施专项规划（2025-2035年）

YU LIN SHI CHENG XIANG TI YU SHE SHI ZHUAN XIANG GUI HUA

14-中心城区社区级体育设施规划图

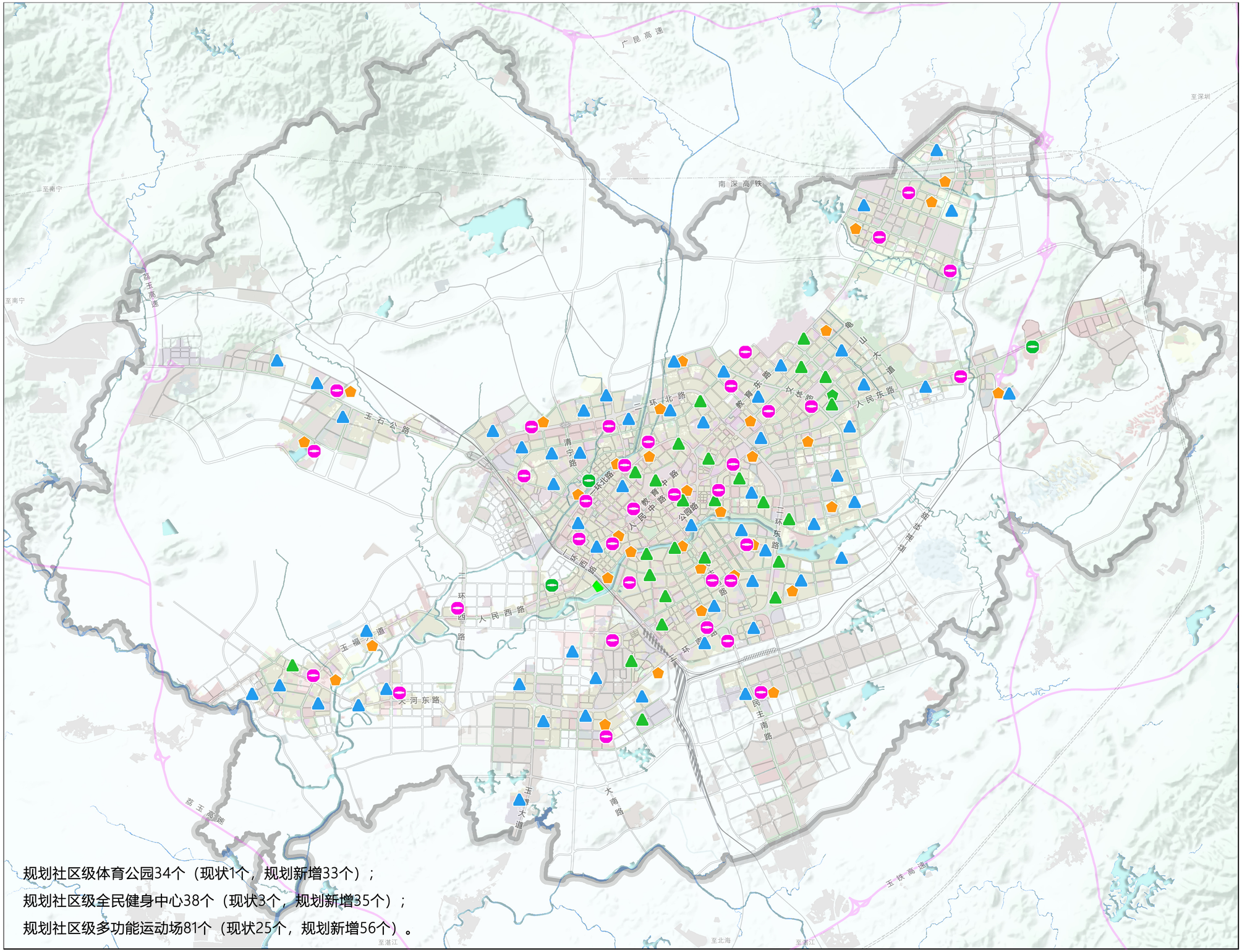

规划社区级体育公园34个（现状1个，规划新增33个）；

规划社区级全民健身中心38个（现状3个，规划新增35个）；

规划社区级多功能运动场81个（现状25个，规划新增56个）。

N

0 1 2 5KM

图　例

- 社区全民健身中心（现状）
- 社区全民健身中心（规划）
- 社区体育公园（现状）
- 社区体育公园（规划）
- 社区多功能运动场（现状）
- 社区多功能运动场（规划）

广西玉林城乡规划设计院有限公司

玉林市城乡体育设施专项规划（2025-2035年）

YU LIN SHI CHENG XIANG TI YU SHE SHI ZHUAN XIANG GUI HUA

15-中心城区单位附属体育设施开放利用规划图

现状小学附属体育设施开放利用一览表

序号	行政区划	单位名称	配套体育设施	开放时长	体育场地面积（㎡）
1	玉州区	玉林市玉州区工业品小学	乒乓球场、篮球场	双休日、节假日及寒暑假期间≥3.5小时	520
2	玉州区	玉林市玉州区智雅小学	篮球场、乒乓球场	双休日、节假日及寒暑假期间≥3.5小时	509
3	玉州区	玉林市玉州区南江中心小学	羽毛球场、乒乓球场、排球场、全民健身路径、篮球场、三人制篮球场	双休日、节假日及寒暑假期间≥3.5小时	2842
4	玉州区	玉林市玉州区城西中心小学	排球场、篮球场、乒乓球场、全民健身路径、七人制足球场	双休日、节假日及寒暑假期间≥3.5小时	3160
5	玉州区	玉林市玉州区平地小学	篮球场、乒乓球场、排球场	双休日、节假日及寒暑假期间≥3.5小时	1626
6	玉州区	玉林市玉州区南苑小学	排球场	双休日、节假日及寒暑假期间≥3.5小时	251
7	玉州区	玉林市玉州区太阳小学	小运动场、篮球场	双休日、节假日及寒暑假期间≥3.5小时	2510
8	玉州区	玉林市玉州区五联小学	全民健身路径、篮球场、小运动场、乒乓球场	双休日、节假日及寒暑假期间≥3.5小时	5289
9	玉州区	玉林市玉州区新民小学	玉林市玉州区新民小学-小运动场	双休日、节假日及寒暑假期间≥3.5小时	1420
10	玉州区	玉林市玉州区大新小学	乒乓球场、篮球场、田径跑道	双休日、节假日及寒暑假期间≥3.5小时	1820
11	玉州区	玉林市玉州区东明小学	排球场、篮球场	双休日、节假日及寒暑假期间≥3.5小时	1000
12	玉州区	玉林市玉州区江岸小学	羽毛球场、乒乓球场、排球场、全民健身路径、篮球场	双休日、节假日及寒暑假期间≥3.5小时	1587
13	玉州区	玉林市玉州区东定中心小学	五人制足球场、乒乓球场、排球场、篮球场、排球场、	双休日、节假日及寒暑假期间≥3.5小时	3811
14	玉州区	玉林市玉州区旺垌小学	小运动场、篮球场	双休日、节假日及寒暑假期间≥3.5小时	5393
15	玉州区	玉林市玉州区东成小学	篮球场、健球场、羽毛球场	双休日、节假日及寒暑假期间≥3.5小时	1780
16	玉州区	玉林市玉州区仁厚镇中心小学	小运动场、五人制足球场、篮球场、全民健身路径、乒乓球场	双休日、节假日及寒暑假期间≥3.5小时	2175
17	玉州区	玉林市玉州区七一小学	羽毛球场、小篮球场、篮球场、乒乓球场	双休日、节假日及寒暑假期间≥3.5小时	1282
18	玉州区	玉林市玉州区城南实验小学	小运动场、篮球场、排球场、全民健身路径、乒乓球场、羽毛球场	双休日、节假日及寒暑假期间≥3.5小时	8231
19	玉州区	玉林市玉州区鹏程小学	排球场、排球场、篮球场、羽毛球场、乒乓球场	双休日、节假日及寒暑假期间≥3.5小时	1585
20	玉州区	玉林市玉州区镇忠逸夫小学	乒乓球场	双休日、节假日及寒暑假期间≥3.5小时	150
21	玉州区	玉林市玉州区玻璃小学	羽毛球场、乒乓球场、排球场	双休日、节假日及寒暑假期间≥3.5小时	568
22	玉州区	玉林市玉州区东环小学	篮球场、乒乓球场、小运动场	双休日、节假日及寒暑假期间≥3.5小时	5673
23	玉州区	玉林市玉州区永上小学	排球场、篮球场、全民健身路径、乒乓球场	双休日、节假日及寒暑假期间≥3.5小时	2005
24	玉州区	玉林市玉州区蓬塘小学	乒乓球场、篮球场	双休日、节假日及寒暑假期间≥3.5小时	908
25	玉州区	玉林市玉州区竹美小学	排球场、篮球场、乒乓球场	双休日、节假日及寒暑假期间≥3.5小时	1127
26	玉州区	玉林市玉州区大坡小学	篮球场	双休日、节假日及寒暑假期间≥3.5小时	620
27	玉州区	玉林市玉州区名山中心小学	乒乓球场	双休日、节假日及寒暑假期间≥3.5小时	300
28	玉州区	玉林市玉州区茂林镇泉旺小学	三人制篮球场、篮球场	双休日、节假日及寒暑假期间≥3.5小时	2907
29	玉州区	玉林市玉州区大北小学	羽毛球场、篮球场	双休日、节假日及寒暑假期间≥3.5小时	502
30	玉州区	玉林市玉州区第三实验小学	小运动场	双休日、节假日及寒暑假期间≥3.5小时	4000
31	玉州区	玉林市玉州区茂林镇中心小学	篮球场、乒乓球场、羽毛球场	双休日、节假日及寒暑假期间≥3.5小时	1548
32	玉州区	玉林市玉州区第二实验小学	小运动场、篮球场、全民健身路径、排球场、乒乓球场	双休日、节假日及寒暑假期间≥3.5小时	2854
33	玉州区	玉林市玉州区金港小学	小运动场、羽毛球场、篮球场	双休日、节假日及寒暑假期间≥3.5小时	3038
34	玉州区	玉林市玉州区西陵小学	排球场、小运动场	双休日、节假日及寒暑假期间≥3.5小时	1515
35	玉州区	玉林市玉州区第一实验小学	篮球场、乒乓球场、小运动场	双休日、节假日及寒暑假期间≥3.5小时	11326
36	玉州区	玉林市玉州区铁路客运小学	篮球场	双休日、节假日及寒暑假期间≥3.5小时	1200
37	玉州区	玉林市玉州区古定中心小学天湖校区	羽毛球场	双休日、节假日及寒暑假期间≥3.5小时	596
38	玉州区	玉林市玉州区英才小学	小运动场	双休日、节假日及寒暑假期间≥3.5小时	4437
39	玉州区	玉林市玉州区岭塘小学	排球场	双休日、节假日及寒暑假期间≥3.5小时	360
40	玉州区	玉林市玉州区玉联小学	篮球场、乒乓球场	双休日、节假日及寒暑假期间≥3.5小时	1306
41	玉州区	玉林市玉州区江岸开发区小学	羽毛球场、乒乓球场、步行道、小运动场	双休日、节假日及寒暑假期间≥3.5小时	2680
42	玉州区	玉林市玉州区博学小学	乒乓球场、篮球场	双休日、节假日及寒暑假期间≥3.5小时	808
43	玉州区	玉林市玉州区绿榕小学	小运动场	双休日、节假日及寒暑假期间≥3.5小时	1956
44	玉州区	玉林市玉州区州属小学	小运动场、羽毛球场、排球场	双休日、节假日及寒暑假期间≥3.5小时	4236
45	玉州区	玉林市玉州区万秀小学	小运动场、羽毛球场、排球场、篮球场、七人制足球场	双休日、节假日及寒暑假期间≥3.5小时	7230
46	玉州区	玉林市玉州区潭湾小学	潭湾江健身步道、篮球场	双休日、节假日及寒暑假期间≥3.5小时	30608
47	玉州区	玉林市玉州区人民小学	玉林市玉州区人民小学-排球场	双休日、节假日及寒暑假期间≥3.5小时	162
48	玉州区	玉东新区玉东小学	田径场	双休日、节假日及寒暑假期间≥3.5小时	17217
49	玉州区	玉林市玉州区通才小学	三人制篮球场	双休日、节假日及寒暑假期间≥3.5小时	300
50	玉州区	玉林市玉州区育苗小学	三人制篮球场、乒乓球场、篮球场、乒乓球场、田径跑道	双休日、节假日及寒暑假期间≥3.5小时	1295
51	玉州区	茂林镇陡石小学	篮球场、足球场	双休日、节假日及寒暑假期间≥3.5小时	8546.55
52	玉州区	茂林镇陡垌小学	小运动场	双休日、节假日及寒暑假期间≥3.5小时	325
53	玉州区	茂林镇山蔺小学	小运动场	双休日、节假日及寒暑假期间≥3.5小时	800
54	玉州区	茂林教育希望小学	篮球场、排球场、小运动场	双休日、节假日及寒暑假期间≥3.5小时	3094
55	玉州区	茂林镇良东小学	小运动场	双休日、节假日及寒暑假期间≥3.5小时	1367
56	玉州区	茂林镇福禄小学	小运动场	双休日、节假日及寒暑假期间≥3.5小时	1969
57	玉州区	玉州区狮山双语实验学校	小运动场	双休日、节假日及寒暑假期间≥3.5小时	945
58	玉州区	玉林市大平小学	小运动场、乒乓球场、足球场	双休日、节假日及寒暑假期间≥3.5小时	4231
59	玉州区	玉东新区实验小学	足球场	双休日、节假日及寒暑假期间≥3.5小时	5736
60	玉州区	玉东和睦小学	小运动场、篮球场	双休日、节假日及寒暑假期间≥3.5小时	1097
61	玉州区	玉东新区第四小学	排球场、乒乓球场、足球场	双休日、节假日及寒暑假期间≥3.5小时	13446
62	玉州区	玉林市玉东新区第二小学	排球场、篮球场、足球场	双休日、节假日及寒暑假期间≥3.5小时	9715
63	玉州区	玉州区第六实验小学	篮球场、足球场	双休日、节假日及寒暑假期间≥3.5小时	8923
64	玉州区	玉州区长望小学	小运动场	双休日、节假日及寒暑假期间≥3.5小时	1498
65	玉州区	玉东新区第七小学	篮球场、足球场、小运动场	双休日、节假日及寒暑假期间≥3.5小时	6256
66	玉州区	玉林市玉州区环南学校	小运动场	双休日、节假日及寒暑假期间≥3.5小时	3000
67	玉州区	玉林市玉州区立文学校	篮球场	双休日、节假日及寒暑假期间≥3.5小时	3589
68	玉州区	玉州区城站学校	小运动场	双休日、节假日及寒暑假期间≥3.5小时	1280
69	玉州区	玉州区文德小学	小运动场	双休日、节假日及寒暑假期间≥3.5小时	1000
70	玉州区	玉州区环城学校	艺术体操馆、篮球场、三人制篮球场	双休日、节假日及寒暑假期间≥3.5小时	976
71	玉州区	玉林市玉州区玉州英文学校	排球场、乒乓球场、篮球场、全民健身路径	双休日、节假日及寒暑假期间≥3.5小时	1418
72	玉州区	玉林市玉州区东成小学（西校区）	篮球场、足球场、田径场	双休日、节假日及寒暑假期间≥3.5小时	2409
73	玉州区	玉州区金鹰士小学	小运动场	双休日、节假日及寒暑假期间≥3.5小时	400
74	玉州区	玉林市玉州区第五实验小学	篮球场、足球场	双休日、节假日及寒暑假期间≥3.5小时	14472
75	玉州区	玉林市玉州区申浩学校	足球场	双休日、节假日及寒暑假期间≥3.5小时	13946
76	玉州区	玉州区侯仁小学	篮球场、田径场	双休日、节假日及寒暑假期间≥3.5小时	2599
77	玉州区	仁东镇良罗小学	小运动场	双休日、节假日及寒暑假期间≥3.5小时	808
78	玉州区	玉东第三小学（泉塘校区）	篮球场、田径场、排球场	双休日、节假日及寒暑假期间≥3.5小时	5134
79	福绵区	玉林市福绵区福绵镇上地小学	全民健身路径、篮球场	双休日、节假日及寒暑假期间≥3.5小时	628
80	福绵区	玉林市福绵区福绵镇洋桥小学	排球场、全民健身路径、篮球场、乒乓球场	双休日、节假日及寒暑假期间≥3.5小时	1274
81	福绵区	玉林市福绵区福绵小学	排球场、篮球场	双休日、节假日及寒暑假期间≥3.5小时	726
82	福绵区	玉林市福绵区福绵镇中心小学	篮球场、小运动场、排球场	双休日、节假日及寒暑假期间≥3.5小时	3556
83	福绵区	福绵镇青岭小学	篮球场、田径跑道	双休日、节假日及寒暑假期间≥3.5小时	2177
84	福绵区	韦福小学	排球场、全民健身路径、篮球场	双休日、节假日及寒暑假期间≥3.5小时	1519
85	福绵区	玉林市福绵区新桥镇阳岗小学	乒乓球场、篮球场	双休日、节假日及寒暑假期间≥3.5小时	850
86	福绵区	玉林市福绵区第二小学	篮球场、小运动场、田径场	双休日、节假日及寒暑假期间≥3.5小时	4017
87	福绵区	福才小学	小运动场	双休日、节假日及寒暑假期间≥3.5小时	854
88	福绵区	福绵区实验一小	足球场、篮球场、排球场	双休日、节假日及寒暑假期间≥3.5小时	6310
89	北流市	北流市鄙环镇平安山小学	篮球场、排球场、全民健身路径、乒乓球场	双休日、节假日及寒暑假期间≥3.5小时	870
90	北流市	北流市鄙环镇陶山小学	篮球场、乒乓球场	双休日、节假日及寒暑假期间≥3.5小时	808
91	北流市	北流市鄙环镇仁旭小学	乒乓球场、篮球场	双休日、节假日及寒暑假期间≥3.5小时	688
92	北流市	北流市鄙环镇白鸽小学	排球场	双休日、节假日及寒暑假期间≥3.5小时	486
93	玉州区	玉林市玉州区国才学校	乒乓球场	双休日、节假日及寒暑假期间≥3.5小时	180
94	玉州区	玉林市玉州区群英学校	乒乓球场	双休日、节假日及寒暑假期间≥3.5小时	307840.55
		合计			

新增学校附属体育设施开放利用一览表

序号	行政区划	单位名称	开放时长
1	玉州区	金狮小学	双休日、节假日及寒暑假期间≥3.5小时
2	玉州区	玉东八小	双休日、节假日及寒暑假期间≥3.5小时
3	玉州区	文体南小学	双休日、节假日及寒暑假期间≥3.5小时
4	玉州区	玉东五小	双休日、节假日及寒暑假期间≥3.5小时
5	玉州区	玉林六小	双休日、节假日及寒暑假期间≥3.5小时
6	玉州区	东环小学大阳分校	双休日、节假日及寒暑假期间≥3.5小时
7	玉州区	北环小学	双休日、节假日及寒暑假期间≥3.5小时
8	玉州区	旺垌二小	双休日、节假日及寒暑假期间≥3.5小时
9	玉州区	江南小学	双休日、节假日及寒暑假期间≥3.5小时
10	玉州区	常文岭小学	双休日、节假日及寒暑假期间≥3.5小时
11	玉州区	禾力小学	双休日、节假日及寒暑假期间≥3.5小时
12	玉州区	玉州第八中学德才中校区	双休日、节假日及寒暑假期间≥3.5小时
13	玉州区	玉州区江岸初中	双休日、节假日及寒暑假期间≥3.5小时
14	玉州区	玉林高中第二外国语学校	双休日、节假日及寒暑假期间≥3.5小时
15	玉州区	望洲岭初中	双休日、节假日及寒暑假期间≥3.5小时
16	玉州区	玉东新区玉东湖初中	双休日、节假日及寒暑假期间≥3.5小时
17	玉州区	玉州区第三实验初级中学	双休日、节假日及寒暑假期间≥3.5小时
18	玉州区	玉林高中第三附属中学	双休日、节假日及寒暑假期间≥3.5小时
19	玉州区	玉州区第十一初中	双休日、节假日及寒暑假期间≥3.5小时
20	玉州区	玉林高中高铁新城初中学校	双休日、节假日及寒暑假期间≥3.5小时
21	玉州区	高铁新城第一初中	双休日、节假日及寒暑假期间≥3.5小时
22	玉州区	平实山中学	双休日、节假日及寒暑假期间≥3.5小时
23	玉州区	玉林高中高铁新城校区	双休日、节假日及寒暑假期间≥3.5小时
24	玉州区	玉林市福绵高级中学	双休日、节假日及寒暑假期间≥3.5小时

现状企业附属体育设施开放利用一览表

序号	行政区划	单位名称	配套体育设施	开放时长	体育场地面积（㎡）
1	玉州区	玉林市长城机械厂	篮球场	工作日2小时，公休日及法定节假日≥4小时	608
2	玉州区	玉林银丰中药港投资发展有限公司	篮球场	工作日2小时，公休日及法定节假日≥4小时	800
3	玉州区	玉林市新翔电子机械有限公司	篮球场	工作日2小时，公休日及法定节假日≥4小时	672
4	玉州区	广西正地建设发展有限公司	篮球场	工作日2小时，公休日及法定节假日≥4小时	608
5	玉州区	玉林市滨出公司	篮球场	工作日2小时，公休日及法定节假日≥4小时	608
6	玉州区	玉林市玉州区城市投资有限责任公司	游泳池	工作日2小时，公休日及法定节假日≥4小时	2400
7	玉州区	中国电信股份有限公司玉林城北营业厅	羽毛球场、乒乓球场、步行道、篮球场	工作日2小时，公休日及法定节假日≥4小时	1388
8	玉州区	广西李宜养殖集团有限公司	篮球场、全民健身路径	工作日2小时，公休日及法定节假日≥4小时	735
9	玉州区	广西壮族自治区烟草公司玉林市分公司	篮球场	工作日2小时，公休日及法定节假日≥4小时	1428
10	玉州区	玉林市水立方游泳馆有限公司	游泳池	工作日2小时，公休日及法定节假日≥4小时	3200
11	玉州区	广西中奔建设工程有限责任公司	篮球场	工作日2小时，公休日及法定节假日≥4小时	540
12	玉州区	玉林市尚武跆拳道服务有限公司	羽毛球场、乒乓球场、步行道、跑垒道馆	工作日2小时，公休日及法定节假日≥4小时	580
13	玉州区	广西建工集团第一建筑工程有限责任公司	篮球场、排球场	工作日2小时，公休日及法定节假日≥4小时	870
14	玉州区	广西玉林市财药集团有限责任公司	篮球场、羽毛球场、步行骑行综合道	工作日2小时，公休日及法定节假日≥4小时	14887
15	玉州区	中国银行股份有限公司玉林分行	排球场、全民健身路径	工作日2小时，公休日及法定节假日≥4小时	727
16	玉州区	广西幸力达股份有限公司	篮球场、全民健身路径	工作日2小时，公休日及法定节假日≥4小时	540
17	玉州区	中国工商银行股份有限公司玉林市东门支行	排球场	工作日2小时，公休日及法定节假日≥4小时	180
18	玉州区	中国农业银行股份有限公司玉林分行	排球场、篮球场、排球场	工作日2小时，公休日及法定节假日≥4小时	1400
19	玉州区	广西玉柴机器集团有限公司	篮球场、休育馆、游泳馆等	工作日2小时，公休日及法定节假日≥4小时	30534
		合计			62705

现状中学附属体育设施开放利用一览表

序号	行政区划	单位名称	配套体育设施	开放时长	类型	体育场地面积（㎡）
1	玉州区	玉林师范学院附属中学	乒乓球场、篮球场、小运动场、羽毛球场	双休日、节假日及寒暑假期间≥3.5小时	完全中学	7990
2	玉州区	玉林市玉州区仁东镇初级中学	乒乓球场、小运动场	双休日、节假日及寒暑假期间≥3.5小时	初级中学	3299
3	玉州区	玉林市玉州区第四初级中学	排球场、篮球场	双休日、节假日及寒暑假期间≥3.5小时	初级中学	2124
4	玉州区	玉林市第三中学	篮球场、五人制足球场、乒乓球馆、田径场	双休日、节假日及寒暑假期间≥3.5小时	初级中学	36452
5	玉州区	玉林市玉州区仁厚镇初级中学	篮球场、排球场、七人制足球场、乒乓球场、小运动场、羽毛球场	双休日、节假日及寒暑假期间≥3.5小时	初级中学	6633
6	玉州区	玉林市玉州区南江苗圃中学	篮球场、排球场、七人制足球场、羽毛球场	双休日、节假日及寒暑假期间≥3.5小时	初级中学	21931
7	玉州区	玉林市玉州区名山中学	排球场、全民健身路径、小运动场、篮球场、乒乓球场	双休日、节假日及寒暑假期间≥3.5小时	初级中学	16860
8	玉州区	玉林市玉州区城西第二初级中学	篮球场、排球场、羽毛球场、乒乓球场、小运动场	双休日、节假日及寒暑假期间≥3.5小时	初级中学	9490
9	玉州区	玉林市玉州区第九初级中学	篮球场、乒乓球场、羽毛球场地、小运动场	双休日、节假日及寒暑假期间≥3.5小时	初级中学	6040
10	玉州区	玉林市玉州区南江第一初级中学	篮球场、排球场、七人制足球场、步行道、小运动场	双休日、节假日及寒暑假期间≥3.5小时	初级中学	32441
11	玉州区	玉林市玉州区第七初级中学	全民健身路径、小运动场、乒乓球场、	双休日、节假日及寒暑假期间≥3.5小时	初级中学	7647
12	玉州区	玉林高级中学附属初中	田径场、羽毛球场、篮球场、排球场、乒乓球场	双休日、节假日及寒暑假期间≥3.5小时	初级中学	21945
13	玉州区	玉林市玉州区名山初级中学	田径场、羽毛球场、篮球场、乒乓球场	双休日、节假日及寒暑假期间≥3.5小时	初级中学	22255
14	玉州区	玉林市玉州区城西第一初级中学	全民健身路径、篮球场	双休日、节假日及寒暑假期间≥3.5小时	初级中学	680
15	玉州区	玉林市玉州区第五初级中学	乒乓球场、小运动场	双休日、节假日及寒暑假期间≥3.5小时	初级中学	5836
16	玉州区	玉林市玉州区第八初级中学	田径场、羽毛球场、篮球场、乒乓球场	双休日、节假日及寒暑假期间≥3.5小时	初级中学	18737
17	福绵区	玉林市福绵区福绵镇第一初级中学	全民健身路径、排球、小运动场、十一人制足球场、篮球场、田径跑道、乒乓球场	双休日、节假日及寒暑假期间≥3.5小时	初级中学	7314
18	福绵区	玉林市福绵区福绵镇第二初级中学	全民健身路径、排球、小运动场、十一人制足球场、篮球场	双休日、节假日及寒暑假期间≥3.5小时	初级中学	11469
19	玉州区	玉林市玉东新区第一初级中学	足球场、篮球场、排球场	双休日、节假日及寒暑假期间≥3.5小时	初级中学	18650
20	玉州区	玉林市大府园中学	足球场	双休日、节假日及寒暑假期间≥3.5小时	十二年一贯制	3510
21	玉州区	玉林市玉东新区第三初级中学	足球场、篮球场、排球场	双休日、节假日及寒暑假期间≥3.5小时	初级中学	25800
22	玉州区	玉林市玉东新区第二初级中学	篮球场、排球场	双休日、节假日及寒暑假期间≥3.5小时	初级中学	500
23	玉州区	玉林市玉州区第二实验初级中学	篮球场、排球场	双休日、节假日及寒暑假期间≥3.5小时	初级中学	6000
24	玉州区	玉林市育才中学	足球场、篮球场、排球场	双休日、节假日及寒暑假期间≥3.5小时	十二年一贯制	21251
25	玉州区	玉林市玉州区第一实验初级中学	足球场、篮球场、排球场	双休日、节假日及寒暑假期间≥3.5小时	初级中学	27171
26	玉州区	玉林高级中学	篮球场、排球场、足球场	双休日、节假日及寒暑假期间≥3.5小时	高级中学	46407
27	玉州区	玉林市第十一中学	乒乓球场、篮球场、篮球馆、小运动场、羽毛球场	双休日、节假日及寒暑假期间≥3.5小时	高级中学	5396
28	玉州区	玉林市田家炳中学	篮球场、排球场、小运动场	双休日、节假日及寒暑假期间≥3.5小时	高级中学	15342
29	玉州区	玉林实验中学	体育舞蹈馆、全民健身路径、羽毛球场、田径跑道、篮球场、十一人制足球场、篮球场	双休日、节假日及寒暑假期间≥3.5小时	高级中学	18433
30	玉州区	玉林市第一中学	篮球场、排球场、羽毛球场、乒乓球场、十一人制足球场、田径跑道	双休日、节假日及寒暑假期间≥3.5小时	高级中学	14430
31	福绵区	玉林市福绵高中	篮球场、小运动场、排球场、乒乓球馆、全民健身路径	双休日、节假日及寒暑假期间≥3.5小时	高级中学	5184
32	福绵区	玉林市天立高级中学	步行道、篮球场、篮球场、乒乓球场、小运动场	双休日、节假日及寒暑假期间≥3.5小时	高级中学	14496
33	福绵区	华明高中	篮球场、小运动场、排球场、乒乓球馆、步行骑行综合道	双休日、节假日及寒暑假期间≥3.5小时	高级中学	17626
34	玉州区	玉林市第一中学（滨岭路校区）	篮球场、运动场、排球场	双休日、节假日及寒暑假期间≥3.5小时	高级中学	17465
35	玉州区	玉林市育辉高级中学	篮球场、小运动场、排球场	双休日、节假日及寒暑假期间≥3.5小时	高级中学	1200
36	玉州区	玉林市启华高中	篮球场、田径场	双休日、节假日及寒暑假期间≥3.5小时	高级中学	3937
37	玉州区	玉林市第十中学	篮球场、田径场	双休日、节假日及寒暑假期间≥3.5小时	完全中学	16385
38	玉州区	玉林市通才高中	篮球场、田径场、羽毛球馆	双休日、节假日及寒暑假期间≥3.5小时	高级中学	10871
39	玉州区	玉林市富美中学	篮球场、田径场、排球场	双休日、节假日及寒暑假期间≥3.5小时	高级中学	9073
40	玉州区	玉林市行知高级中学	篮球场	双休日、节假日及寒暑假期间≥3.5小时	高级中学	5100
		小计				543370

现状高等院校附属体育设施开放利用一览表

序号	行政区划	单位名称	配套体育设施	开放时长	类型	体育场地面积（㎡）
1	玉州区	广西医科大学附设玉林卫生学校	足球场、篮球场等	2名工作日<4小时，双休日、节假日及寒暑假期间≥8小时	高等院校	28951
2	玉州区	广西玉林农业学校	田径场、羽毛球馆、篮球场、羽毛球场、排球场	2名工作日<4小时，双休日、节假日及寒暑假期间≥8小时	高等院校	24190
3	玉州区	玉林市机电学校	篮球场	2名工作日<4小时，双休日、节假日及寒暑假期间≥8小时	高等院校	645
4	玉州区	玉林市龙地职业技术学校	健身房、篮球场、羽毛球场、乒乓球场	2名工作日<4小时，双休日、节假日及寒暑假期间≥8小时	高等院校	2850
5	玉州区	玉林市玉州区税民科技学校	乒乓球场、跑单道馆、武术馆、篮球场、小运动场	2名工作日<4小时，双休日、节假日及寒暑假期间≥8小时	高等院校	4442
6	玉州区	广西玉玉林财经学校	排球馆、篮球场、排球场、羽毛球场、全民健身路径	2名工作日<4小时，双休日、节假日及寒暑假期间≥8小时	高等院校	2951
7	玉州区	玉林市机电工程学校	篮球场、小运动场	2名工作日<4小时，双休日、节假日及寒暑假期间≥8小时	高等院校	2260
8	玉州区	玉林师范学院（西区）	篮球馆、田径场、排球场、排球场、乒乓球馆、全民健身路径、篮球场、网球场、门球场	2名工作日<4小时，双休日、节假日及寒暑假期间≥8小时	高等院校	22682
9	玉州区	玉林师范学院（东区）	篮球馆、田径场、排球馆、排球场、乒乓球馆、全民健身路径、篮球场、网球场、门球场	2名工作日<4小时，双休日、节假日及寒暑假期间≥8小时	高等院校	60193
10	玉州区	玉林市第一职业中等专业学校	田径场、排球馆、排球场、篮球场	2名工作日<4小时，双休日、节假日及寒暑假期间≥8小时	高等院校	17644
11	玉州区	玉林技师学院	田径场、排球场、篮球场	2名工作日<4小时，双休日、节假日及寒暑假期间≥8小时	高等院校	10474
12	玉州区	玉林市华农职业技术学院	小运动场	2名工作日<4小时，双休日、节假日及寒暑假期间≥8小时	高等院校	915
13	玉州区	广西玉林市现代职业技术学院	小运动场	2名工作日<4小时，双休日、节假日及寒暑假期间≥8小时	高等院校	2962
14	玉州区	广西工贸高级技工学校	篮球场、田径跑道	2名工作日<4小时，双休日、节假日及寒暑假期间≥8小时	高等院校	4614
15	福绵区	玉林现代理工职业学校	田径场、排球场、篮球场	2名工作日<4小时，双休日、节假日及寒暑假期间≥8小时	高等院校	6997
16	福绵区	广西工贸高级技工学校（福绵校区）	篮球场、田径跑道	2名工作日<4小时，双休日、节假日及寒暑假期间≥8小时	高等院校	4600
		小计				168419

现状单位附属体育设施开放利用一览表

序号	行政区划	单位名称	配套体育设施	开放时长	体育场地面积（㎡）
1	玉州区	玉林市民政局	乒乓球馆	工作日2小时	350
2	玉州区	玉林市气象局	篮球场、全民健身路径	工作日2小时，公休日及法定节假日≥4小时	668
3	玉州区	玉林市经侦机防当所	羽毛球场	工作日2小时，公休日及法定节假日≥4小时	555
4	玉州区	玉林市招生考试院	篮球场	工作日2小时，公休日及法定节假日≥4小时	442
5	玉州区	玉林市玉州区社会福利中心	篮球场	工作日2小时，公休日及法定节假日≥4小时	1358
6	玉州区	中国农业发展银行玉林分行	篮球场、羽毛球场、全民健身路径	工作日2小时，公休日及法定节假日≥4小时	1198
7	玉州区	中华人民共和国玉林出入境检验检疫局	全民健身路径	工作日2小时，公休日及法定节假日≥4小时	50
8	玉州区	广西壮族自治区第六地质队	全民健身路径	工作日2小时，公休日及法定节假日≥4小时	25
9	玉州区	玉林市玉州区文化体育和旅游局	篮球场、全民健身路径	工作日2小时，公休日及法定节假日≥4小时	705
10	玉州区	玉林市大众文体中心	羽毛球馆	工作日2小时，公休日及法定节假日≥4小时	2500
11	玉州区	玉林市机关事务管理局	篮球场、排球场、步行道、门球场、手球场、门球场	工作日2小时，公休日及法定节假日≥4小时	7429
12	玉州区	玉林市红十字会医院	乒乓球馆、篮球场、全民健身路径、羽毛球场	工作日2小时，公休日及法定节假日≥4小时	1713
13	玉州区	玉林市水文水资源局	篮球场	工作日2小时，公休日及法定节假日≥4小时	870
14	玉州区

玉林市城乡体育设施专项规划（2025-2035年）

YU LIN SHI CHENG XIANG TI YU SHE SHI ZHUAN XIANG GUI HUA

16-中心城区体育设施近期建设规划图

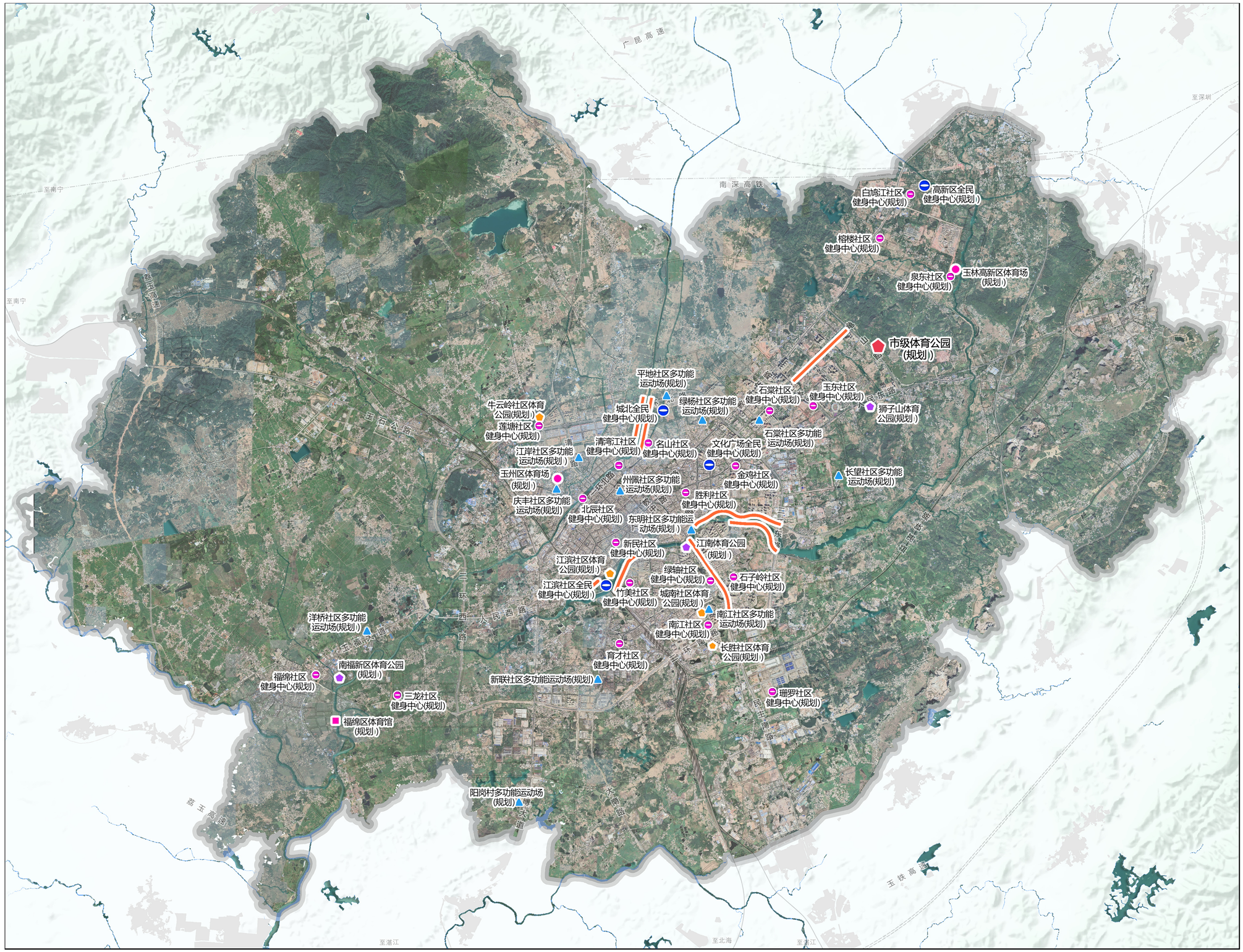

N

0 1 2 5KM

图　例

- 区级体育场
- 区级体育馆
- 大型体育公园
- 中型体育公园
- 社区体育公园
- 中型全民健身中心
- 社区全民健身中心
- 社区多功能运动场
- 健身步道

广西玉林城乡规划设计院有限公司

说明书

目 录

第一章项目概况 1

一、 规划背景 1
二、 规划目的与作用 1
三、 规划范围 1
四、 规划期限 1
五、 规划原则 1
六、 规划依据 2

第二章现状体育设施评价 3

一、 现状体育设施布局情况 3
二、 单位附属体育设施利用情况 5
三、 现状足球场设施布局情况 14
四、 现状村镇体育设施布局情况 15
五、 体育产业、赛事现状 16
六、 中心城区体育设施现状统计情况 16
七、 存在问题 17

第三章相关规划衔接分析 17

一、 《玉林市国土空间总体规划（2021-2035 年）》 17
二、 相关发展规划 18
三、 相关专项规划 18

第四章指导思想与规划目标 21

一、 指导思想 21
二、 规划目标 21

第五章分级体系与配置标准 22

一、 分级体系 22
二、 配置标准 22

第六章中心城区体育设施布局规划 24

一、 中心城区体育设施规划结构 24
二、 中心城区体育设施总体布局规划 24
三、 市级公共体育设施规划 32
四、 城区级公共体育设施规划 32
五、 社区级公共体育设施规划 33
六、 村镇体育设施规划 36

第七章单位附属体育设施开放利用规划 37

一、 开放利用率目标 37
二、 开放利用指引 37
三、 开放布局规划 38

第八章体育产业规划 43

一、 发展思路 43
二、 产业指引 43

第九章近期建设规划 47

一、 近期建设目标 47
二、 近期建设项目 47

第十章规划实施保障措施 49

一、 强化体育设施建设、管理的组织与协调 49
二、 加强体育设施用地的保障 49
三、 落实财政与金融政策 49
四、 加强单位附属体育设施对外开放 49
五、 体育设施维护管理 49

六、 体育场馆与应急避难场所功能协调 49

第一章项目概况

一、规划背景

聚焦体育强国建设关键领域重点环节，以更大勇气更大决心深化体育改革。2025 年 3 月十四届全国人大三次会议第三场“部长通道”开启，国家体育总局表示，体育系统要以习近平新时代中国特色社会主义思想为指导，准确把握习近平总书记提出的“体育是提高人民健康水平的重要途径，是满足人民群众对美好生活向往、促进人的全面发展的重要手段，是促进经济社会发展的重要动力，是展示国家文化软实力的重要平台”的战略定位，既要在竞技体育领域勇攀高峰、为国争光，更要发挥好体育的多元价值和功能，服务人民健康、惠及经济社会和民生，以更实举措、更高标准、更快步伐，加速体育强国建设，为中国式现代化贡献体育力量。

党的二十届三中全会明确了进一步全面深化改革的总目标，体育系统要锚定 2035 年建成体育强国的奋斗目标，再接再厉、改革创新，奋力谱写体育事业发展新篇章。体育工作关键领域重点环节如下：

要在体育改革上寻求新突破。党的二十届三中全会作出完善全民健身公共服务体系、改革完善竞技体育管理体制和运行机制的战略部署。2025 年政府工作报告也对体育工作提出了新要求。通过深化改革，为群众提供更高水平的体育公共服务和产品，建立更有利于提升竞技体育水平的新型举国体制，构建科学规范、运行高效、充满活力的体育治理体系，让宏观政策更完善、治理体系更现代、服务保障更丰富、市场机制更灵活、地域特色更鲜明，使中国体育更具人民性、时代性、竞争力。

要在体育惠民上取得新成效。积极回应广大青年人和不断扩大的老龄群体日趋多元的体育需求，与时俱进加快场地设施建设和提质升级，丰富群众体育赛事和健身产品供给；要从娃娃抓起，进一步丰富青少年体育的内涵和方式，让年轻一代在运动中强意志、健身心。要通过加大科技创新，扩大开放交流，巩固奥运强国建设成果。

要在体育产业上闯出新路子。重点聚焦赛事经济、户外经济，全面对接扩大内需、区域发展、绿色转型、科技创新等重大政策，更好发挥体育在优化城市功能、提升城市形象、助力乡村振兴、推动区域协调发展、扩大对外开放等方面的独特作用，释放体育消费潜力，推动“体育+”融合发展模式不断扩围增量，让体育成为更多地方发展的“金名片”和拉动内需促进消费的“新引擎”，更好赋能经济社会发展。

要在提升国家软实力上展示新作为。中华体育精神不仅是中国体育的灵魂，也是中华民族的宝贵财富。要更充分发挥体育激发爱国热情、为中国式现代化凝心聚气的时代价值，不断扩大“中华体育精神颂”品牌效应，讲好中国体育故事，弘扬正能量，唱响主旋律。

二、规划目的与作用

规划目的：为响应体育强国、体育强区建设的目标要求，推动玉林市体育事业繁荣发展，加快体育融合发展进程，满足人民群众日益增长的体育锻炼需求，并为完善各级各类体育设施建设、指导设施规范建设提供规划保障，特编制《玉林市城乡体育设施专项规划（2025-2035 年）》。

规划作用：本规划属于国土空间规划体系中的专项规划，是玉林市体育设施规划、建设、管理的核心指导性文件。

三、规划范围

规划范围为《玉林市国土空间总体规划（2021-2035 年）》确定的中心城区范围。中心城区：包括玉城街道、南江街道、城西街道、城北街道、名山街道 5 个城镇街道，仁东镇、仁厚镇、福绵镇、茂林镇 4 个乡镇以及玉林高新区、玉林经济技术开发区、玉林中医药健康产业园三大城市重点发展地区，总面积 542.17 平方公里。

四、规划期限

玉林市城乡体育专项规划的期限与《玉林市国土空间总体规划（2021-2035 年）》一致，规划年限为 2025-2035 年。近期年限为 2025-2030 年，远期年限为 2031-2035 年。

五、规划原则

（一）以人为本，健康优先。以满足人民群众运动、健身和健康需求为着眼点，突出体育在全民健身和全民健康中的重要功能，加快推进体育设施建设，健全体育公共服务体系，让人民群众广泛参与全民健身活动，切实满足人民群众的健康生活需要。倡导体育锻炼生活方式，塑造活力玉林、健康玉林。

（二）均衡发展，注重公平。大力发展老百姓身边的中小型体育设施，以社区和基层为重点，推动体育基本公共服务均等化，维护基本体育设施的公益性，逐步缩小地区、人群间基本体育服务和健康水平的差异，实现全民健康覆盖，促进社会公平。

（三）科学预测，优化配置。根据国民经济和社会发展水平、人口结构、环境条件以及

文化体育事业发展的需要，统筹兼顾，优化配置，推动全民健身设施建设从规模扩张的粗放型发展转变到质量效益提升的绿色集约式发展。以创新、协调、绿色、开放、共享五大发展理念为指导，倡导全民健身设施与其他设施兼容，鼓励增补非独立占地、类型多样的全民健身设施。

（四）突出特色，改革创新。充分利用各地山水资源、民族文化等特色资源禀赋，结合乡村振兴、全域旅游、新型城镇化建设等重点工作，因地制宜建设山地、水上、公园绿地、江岸、社区、园区等户外健身设施、休闲运动基地。加快建设民族体育、民俗节庆等体育设施。大力推进体育设施土地供应、投融资、建设方式、运营管理等改革创新，积极引导企业、其他社会组织等社会资本、民间资金参与体育设施投资、建设和运营。

（五）多规融合，有序实施。坚持统筹规划、多规合一，充分衔接国民经济与社会发展规划、国土空间总体规划、控制性详细规划，形成科学高效的规划实施管控体系，优化空间布局，有效配置土地资源，加强部门协作、形成发展合力。有序制定行动计划，切实有效推进规划实施。

六、规划依据

（一）法律、法规与政策

1. 《中华人民共和国城乡规划法》（2019 年修正）；
2. 《中华人民共和国土地管理法》（2019 年修订）；
3. 《中华人民共和国体育法》（2023 年修订）；
4. 《中华人民共和国防洪法》（2016 年修正）；
5. 《公共文化体育设施条例》（国务院令第 382 号）；
6. 《中华人民共和国河道管理条例》（2018 年修正）；
7. 《体育规划管理办法》（体规字〔2022〕8 号）；
8. 《城市规划编制办法》（建设部令第 146 号）；
9. 《城市居住区规划设计标准》（GB50180—2018）；
10. 《城市公共设施规划规范》（GB50442—2008）；
11. 《城市社区体育设施建设用地指标》（建标〔2005〕156 号）；
12. 《城市公共体育运动设施用地定额指标暂行规定》（（86）体计基字 559 号）
13. 《全民健身活动中心分类配置要求》（GB/T34281-2017）；
14. 《公共体育场馆建设标准》（2009）；
15. 《城市社区体育设施技术要求》（JG/T191—2006）；
16. 《城市公共服务设施规划标准》（GB50442-2018）；
17. 《城市公共体育场馆用地控制指标》（国土资规〔2017〕11 号）；
18. 《社区体育公园建设标准》（DBJ/T15-225-2021）；
19. 《社区生活圈规划技术指南》（TD/T1062-2021）等；
20. 《全民健身计划（2021—2025 年）》（国发〔2021〕11 号）；
21. 《全民健身场地设施提升行动工作方案（2023-2025 年）》（体群字〔2023〕78 号）；
22. 《自治区体育局 住房城乡建设厅国土资源厅关于全面开展城乡体育设施专项规划编制工作的通知》（桂体发〔2018〕4 号）。

（二）上位及相关规划

23. 《玉林市国土空间总体规划（2021-2035 年）》；
24. 《玉林市城市绿地系统规划（2023-2035 年）》；
25. 《玉林市公园体系专项规划（2023-2035 年）》；
26. 《玉林市绿道专项规划（2023-2035 年）》；
27. 《玉林市南流江沿江绿色经济带景观提升规划》；
28. 《玉林市国民经济和社会发展第十四个五年发展规划和二〇三五年远景目标纲要》；
29. 《广西壮族自治区体育发展“十四五”规划》；
30. 《广西全民健身实施计划（2021—2025 年）》（桂政发〔2021〕46 号）；
31. 《玉林市城市绿化条例》；
32. 《玉林市文化广播电视体育和旅游发展“十四五”规划》；
33. 玉林市已批准的各片区控制性详细规划。

第二章现状体育设施评价

一、现状体育设施布局情况

1、市级体育设施

目前，玉林市中心城区的市级设施为玉林市体育中心、玉林市体育馆，用地规模分别为15.84 公顷、3.89 公顷。玉林市体育中心位于玉林市玉州区人民东路东 455 号，建筑面积约10 万平方米，约 2 万个座位，包含主体育场、综合训练馆、游泳馆、田径训练场、网球中心和篮球场等。玉林市体育馆位于玉州区江南大道西面、南流江南面，体育馆设座位 4720 个，可容纳 4720 人，适用于篮球、羽毛球、排球等室内赛事，馆外附属设施包括馆周边五人足球场、露天篮球场、乒乓球台、健身路径、健身广场等。



玉林市体育中心



玉林市体育中心——游泳馆



玉林市体育中心——体育场



玉林市体育中心——全民健身中心



玉林市体育中心——户外运动场地



玉林市体育运动学校



玉林市体育馆



玉林市体育馆——户外足球场

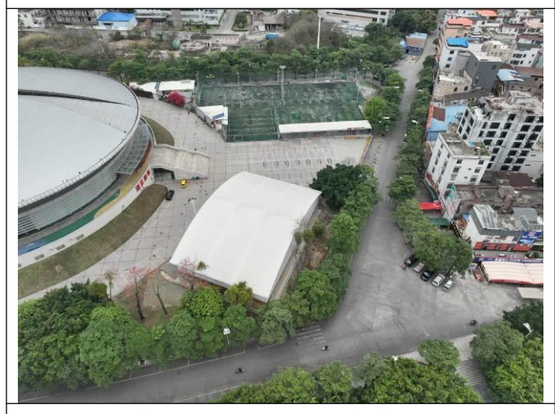

玉林市体育馆——室内篮球场

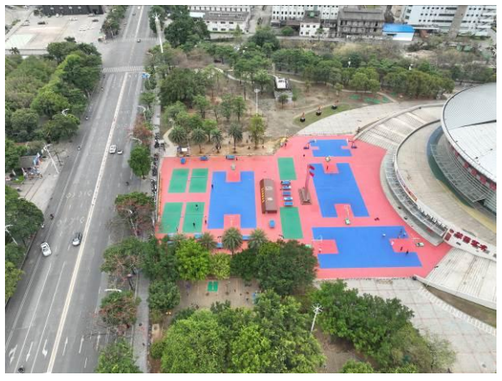

玉林市体育馆——全民健身中心

2、社区体育设施

从现状来看，玉林市中心城区的社区（村）体育设施主要以单一型场馆、室外运动场地、健身路径等为主。玉林市中心城区（城镇开发边界范围内）社区体育设施总规模为79.37公顷，其中玉州区65.84公顷，福绵区3.98公顷，北流市8.71公顷，陆川县0.85公顷。现状人均社区体育设施面积为0.79平方米。

表2-1：现状社区体育设施一览表

序号	行政区划	名称	主要体育设施	设施规模（㎡）
1	玉州区	名山街道名山社区	篮球场、乒乓球场、排球场、羽毛球馆、门球场、健身中心、步行道	27355
2	玉州区	名山街道五里桥社区	篮球场、乒乓球场、排球场、羽毛球馆、健身中心、健身路径	17091
3	玉州区	名山街道绿杨社区	篮球场、乒乓球场、排球场、羽毛球馆、游泳池、健身中心、健身路径	26384
4	玉州区	名山街道旺瑶社区	篮球场、乒乓球场、排球场、羽毛球馆、游泳池、健身路径	21083
5	玉州区	名山街道榕楼社区	篮球场、乒乓球场、排球场、健身广场、步道、健身路径	45765
6	玉州区	名山街道和睦社区	篮球场、足球场、健身路径	5355
7	玉州区	名山街道金桂丽湾社区	乒乓球场、排球场、羽毛球场、健身路径	3730
8	玉州区	名山街道石棠社区	篮球场、乒乓球场、健身路径	1998
9	玉州区	名山街道长望社区	篮球场、乒乓球场、羽毛球场、健身路径	5690
10	玉州区	名山街道大囊社区	健身路径	50
11	玉州区	名山街道石棠社区	篮球场、乒乓球场、健身路径	1998
12	玉州区	名山街道太阳村	篮球场、羽毛球场、健身路径	3193
13	玉州区	城北街道平地社区	篮球场、乒乓球场、排球场	960
14	玉州区	城西街道新团社区	篮球场、排球场、小运动场、健身路径	26353
15	玉州区	城西街道江岸社区	篮球场、健身步道、健身中心	15881
16	玉州区	城西街道庆丰社区	篮球场、乒乓球场、排球场、羽毛球馆、健身中心、游泳池、健身路径	10934
17	玉州区	城西街道林村社区	篮球场、乒乓球场、排球场、羽毛球馆、健身中心、游泳池、健身路径	28575
18	玉州区	城西街道玉豸村	篮球场、乒乓球场、羽毛球场、小运动场、健身路径	7573
19	玉州区	城西街道莲塘村	篮球场、乒乓球场、羽毛球场、小运动场、健身路径	25358
20	玉州区	城西街道林村	篮球场、综合馆、游泳池、健身中心、健身路径	24539
21	玉州区	玉城街道胜利垌社区	篮球场、门球场、羽毛球馆、健身路径	4381
22	玉州区	玉城街道大新社区	篮球场、排球场、小运动场	17502
23	玉州区	玉城街道西就社区	篮球场、排球场、小运动场	2970
24	玉州区	玉城街道东明社区	篮球场、乒乓球场、排球场、健身路径	1702
25	玉州区	玉城街道北辰社区	篮球场、运动场、健身路径	2945
26	玉州区	玉城街道垌口社区	篮球场、健身路径	3075
27	玉州区	玉城街道东岳社区	篮球馆、游泳池	2050
28	玉州区	玉城街道南观社区	篮球场、健身中心	843
29	玉州区	玉城街道州珮社区	篮球场、健身路径	2260
30	玉州区	玉城街道新民社区	乒乓球场、排球场、羽毛球馆、健身广场	6815
31	玉州区	南江街道南江社区	篮球场、乒乓球场、排球场、羽毛球馆、健身中心、健身路径	58467
32	玉州区	南江街道竹美社区	篮球场、排球场、健身中心、步行道	23018
33	玉州区	南江街道镇忠社区	篮球场、乒乓球场、排球场、羽毛球馆、健身中心、步行道	28831
34	玉州区	南江街道玉柴社区	篮球场、足球场、网球场、体育馆、游泳池	17280
35	玉州区	南江街道玉铁社区	篮球场、健身中心、游泳池、健身路径	2895
36	玉州区	南江街道江滨社区	篮球场、乒乓球场、游泳池、羽毛球场、步道、健身路径	12423
37	玉州区	南江街道坡塘村	篮球场、排球场	901
38	玉州区	南江街道新联村	篮球场、羽毛球场、步道	6950
39	玉州区	南江街道七一村	篮球场、小运动场	17476
40	玉州区	南江街道岭塘村	篮球场、小运动场	11248
41	玉州区	南江街道新联村	篮球场、健身路径	490
42	玉州区	茂林镇大芦社区	篮球场、步行道、健身路径	49190
43	玉州区	茂林镇茂林社区	篮球场、健身路径	4000
44	玉州区	茂林镇泉东社区	篮球场、健身路径	563
45	玉州区	茂林镇泉西社区	篮球场、健身中心	520
46	玉州区	茂林镇陂耀社区	篮球场、健身中心	2600
47	玉州区	茂林镇陂石社区	篮球场、健身路径	5225
48	玉州区	茂林镇金谷社区	篮球场、乒乓球场、步道、健身路径	25081
49	玉州区	茂林镇泉塘社区	篮球场、足球场、乒乓球场、排球场、羽毛球场、步道、健身路径	23177
50	玉州区	仁厚镇上罗村	篮球场、乒乓球场、小运动场、健身路径	11687
51	玉州区	仁厚镇下罗村	篮球场	570
52	玉州区	仁厚镇仁厚村	篮球场、乒乓球场	616
53	玉州区	仁东镇龚罗村	篮球场、乒乓球场、健身路径	3281
54	玉州区	仁东镇中庞村	篮球场、乒乓球场、排球场、羽毛球场、运动广场、健身路径	7453
	小计			658350
55	福绵区	福绵镇福绵社区	篮球场、乒乓球场、排球场、羽毛球馆、游泳池、健身中心、健身路径	16734
56	福绵区	福绵镇福东社区	篮球场、足球场、排球场、羽毛球馆、健身中心、健身路径	4373
57	福绵区	福绵镇福西社区	篮球场、健身路径	1316
58	福绵区	福绵镇下栎社区	篮球场、健身中心	2554
59	福绵区	福绵镇新江社区	篮球场	2641
60	福绵区	福绵镇洋桥社区	篮球场、排球场、游泳馆、健身路径	7443
61	福绵区	福绵镇三龙村	篮球场	1819
62	福绵区	新桥镇阳岗村	篮球场、乒乓球场、排球场、健身路径	2885

序号	行政区划	名称	主要体育设施	设施规模（㎡）
	小计			39765
63	北流市	新圩镇园艺场	综合馆、健身路径	2653
64	北流市	新圩镇平安山村	篮球场、乒乓球场、步道、骑行道、健身中心、健身路径	84411
	小计			87064
65	陆川县	珊罗镇六燕村	篮球场、乒乓球场、足球场、小运动场、健身路径	8548
总计				793727

二、单位附属体育设施利用情况

单位附属体育设施是指由各类学校、企事业单位（如政府机关、国有企业、私营企业等）自行建设、管理和使用的体育设施。这些设施通常包括健身房、篮球场、足球场、游泳池、羽毛球馆、田径场等，主要用于满足单位内部员工、学生或成员的体育活动和健身需求。

1、单位体育设施基本情况

玉林市城区现有单位配套体育场地面积约 131.17 公顷，其中学校配套体育场地面积约 105.18 公顷，企事业单位配套体育场地面积约 25.99 公顷，人均体育场地面积 1.31 平方米。

（1）学校体育设施基本情况

玉林市城区现有学校配套体育场地总面积约 105.18 公顷，包括幼儿园、小学、中学以及高等教育，面积分别为 0.32 公顷、30.78 公顷、54.34 公顷、19.74 公顷。人均学校体育场地面积为 1.05 平方米。



广西医科大学



玉林师范学院



玉林市育才中学



玉林市第九中学

表 2-2：学校体育设施现状统计表

序号	行政区划	学校类型	单位名称	配套体育设施	位置	体育场地面积（㎡）
1	玉州区	幼儿园	玉林市玉州区垌口中心幼儿园	小运动场	玉州区玉城街道办事处垌口社区居委会玉林市玉州区教育西路 54 号	1000
2	玉州区	幼儿园	玉林市儿童福利院（玉林市儿童福利院附属幼儿园、玉林市儿童特殊教育学校）	田径跑道、乒乓球场、羽毛球场	玉州区城西街道办事处庆丰社区居委会玉林市玉州区庆安路 210 号	1400
3	玉州区	幼儿园	玉林市玉州区直属机关第一幼儿园清宁分园	篮球场	玉州区城西街道办事处江岸社区居委会清宁路延长线西侧	800
4	玉州区	小学	玉林市玉州区工业品小学	乒乓球场、篮球场	玉州区玉城街道办事处大新社区居委会玉林市玉州区玉城街道亨通街与大新里交汇处工业品住宅小区东北角	520
5	玉州区	小学	玉林市玉州区智德小学	篮球场、乒乓球场	玉州区名山街道办事处名山社区居委会玉林市玉州区智德小学	509
6	玉州区	小学	玉林市玉州区南江中心小学	羽毛球场、乒乓球场、排球场、全民健身路径、篮球场、三人制篮球场	玉州区南江街道办事处南江社区居委会玉林市玉州区南江中心小学	2842
7	玉州区	小学	玉林市玉州区城西中心小学	排球场、篮球场、乒乓球场、全民健身路径、七人制足球场、	玉州区城西街道办事处庆丰社区居委会玉州区城西中心小学	3160
8	玉州区	小学	玉林市玉州区平地小学	篮球场、乒乓球场、排球场	玉州区城北街道办事处平地社区居委会玉林市玉州区城北街道城北教师村附近	1626

序号	行政区划	学校类型	单位名称	配套体育设施	位置	体育场地面积（㎡）
9	玉州区	小学	玉林市玉州区南观小学	排球场	玉州区玉城街道办事处南观社区居委会玉林市玉州区玉城街道大南路 384 号	251
10	玉州区	小学	玉林市玉州区太阳小学	小运动场、篮球场	玉州区名山街道办事处太阳村委会玉林市玉州区太阳小学	2510
11	玉州区	小学	玉林市玉州区五联小学	全民健身路径、篮球场、小运动场、乒乓球场	玉州区城西街道办事处五联村委会玉州区五联小学	5289
12	玉州区	小学	玉林市玉州区新民小学	玉林市玉州区新民小学-小运动场	玉州区玉城街道办事处新民社区居委会玉林市玉州区玉城街道新民路 558 号	1420
13	玉州区	小学	玉林市玉州区大新小学	乒乓球场、篮球场、田径跑道	玉州区玉城街道办事处大新社区居委会玉林市玉州区玉城街道大新社区	1820
14	玉州区	小学	玉林市玉州区东明小学	排球场、篮球场	玉州区玉城街道办事处东明社区居委会玉林市玉州区玉城街道园滨街	1000
15	玉州区	小学	玉林市玉州区江岸小学	羽毛球场、乒乓球场、排球场、全民健身路径、篮球场	玉州区城西街道办事处江岸社区居委会玉州区江岸小学	1587
16	玉州区	小学	玉林市玉州区古定中心小学	五人制足球馆、乒乓球场、排球场、篮球场、排球场、	玉州区玉城街道办事处东成社区居委会玉林市玉州区解放路 77 号	3811
17	玉州区	小学	玉林市玉州区旺瑶小学	小运动场、篮球场	玉州区名山街道办事处旺瑶社区居委会玉林市玉州区旺瑶小学	5393
18	玉州区	小学	玉林市玉州区东成小学	篮球场、毽球场、羽毛球场	玉州区玉城街道办事处东成社区居委会玉林市玉州区玉城街道金东街与人民东路交汇处影视大厦西南角	1780
19	玉州区	小学	玉林市玉州区仁厚镇中心小学	小运动场、五人制足球场、篮球场、全民健身路径、乒乓球场	玉州区仁厚镇仁厚村委会玉州区仁厚镇中心小学	2175
20	玉州区	小学	玉林市玉州区七一小学	羽毛球场、小篮球场、篮球场、乒乓球场	玉州区南江街道办事处七一村委会玉林市玉州区七一小学-篮球场	1282
21	玉州区	小学	玉林市玉州区城南实验小学	小运动场、篮球场、排球场、全民健身路径、乒乓球场、羽毛球场	玉州区南江街道办事处南江社区居委会玉林市玉州区城南实验小学-	8231
22	玉州区	小学	玉林市玉州区新联小学	排球场、排球馆、篮球场、羽毛球场、乒乓球场	玉州区南江街道办事处新联村委会玉林市玉州区新联小学-排球	1585

序号	行政区划	学校类型	单位名称	配套体育设施	位置	体育场地面积（㎡）
					场	
23	玉州区	小学	玉林市玉州区镇忠逸夫小学	乒乓球场	玉州区南江街道办事处镇忠社区居委会玉州区镇忠逸夫小学-乒乓球场	150
24	玉州区	小学	玉林市玉州区坡塘小学	羽毛球场、乒乓球场、排球场	玉州区南江街道办事处坡塘村委会玉林市玉州区坡塘小学-排球场	568
25	玉州区	小学	玉林市玉州区东环小学	篮球场、乒乓球场、小运动场	玉州区玉城街道办事处东岳社区居委会玉林市玉州区玉城街道一环东路 166 号附近	5673
26	玉州区	小学	玉林市玉州区永上小学	排球场、篮球场、全民健身路径、乒乓球场	玉州区城西街道办事处永上村委会玉州区永上小学	2005
27	玉州区	小学	玉林市玉州区莲塘小学	乒乓球场、篮球场	玉州区城西街道办事处莲塘村委会玉州区莲塘小学	908
28	玉州区	小学	玉林市玉州区竹美小学	排球场、篮球场、乒乓球场	玉州区南江街道办事处竹美社区居委会玉林市玉州区竹美小学排球场	1127
29	玉州区	小学	玉林市玉州区大埌小学	篮球场	玉州区名山街道办事处大囊社区居委会玉林市玉州区大埌小学	620
30	玉州区	小学	玉林市玉州区名山中心小学	乒乓球场	玉州区名山街道办事处名山社区居委会玉林市玉州区名山中心小学	300
31	玉州区	小学	玉林市玉州区茂林镇泉旺小学	三人制篮球场、篮球场	玉州区茂林镇泉西社区居委会玉林市玉州区茂林镇泉旺小学	2907
32	玉州区	小学	玉林市玉州区大北小学	羽毛球场、篮球场	玉州区玉城街道办事处南观社区居委会玉林市玉州区大北路 25 号	502
33	玉州区	小学	玉林市玉州区第三实验小学	小运动场	玉州区名山街道办事处五里桥社区居委会玉州区第三实验小学	4500
34	玉州区	小学	玉林市玉州区茂林镇中心小学	篮球场、乒乓球场、羽毛球场	玉州区茂林镇茂林社区居委会玉林市玉州区茂林镇中心小学	1548
35	玉州区	小学	玉林市玉州区第二实验小学	小运动场、篮球场、全民健身路径、排球场、乒乓球场	玉州区南江街道办事处玉铁社区居委会玉州区南江街道铁机路与中秀路交汇处玉林市第三人民医院东北角	2854

序号	行政区划	学校类型	单位名称	配套体育设施	位置	体育场地面积（㎡）
36	玉州区	小学	玉林市玉州区金港小学	小运动场、羽毛球场、篮球场	玉州区南江街道办事处岭塘村委会玉林市玉州区金港小学-小运动场	3038
37	玉州区	小学	玉林市玉州区西就小学	排球场、小运动场	玉州区玉城街道办事处西就社区居委会玉林市玉州区玉城街道江滨路 630 号	1515
38	玉州区	小学	玉林市玉州区第一实验小学	篮球场、乒乓球场、小运动场	玉州区玉城街道办事处新民社区居委会玉林市玉州区西营路 63 号	11326
39	玉州区	小学	玉林市玉州区铁路寄宿小学	篮球场	玉州区南江街道办事处玉铁社区居委会玉林市玉州区铁机路 2 号	1200
40	玉州区	小学	玉林市玉州区古定中心小学天湖校区	羽毛球场	玉州区南江街道办事处岭塘村委会玉林市玉州区古定中心小学天湖校区-羽毛球场	596
41	玉州区	小学	玉林市玉州区英才小学	小运动场	玉州区名山街道办事处旺瑶社区居委会玉林市玉州区英才小学	4437
42	玉州区	小学	玉林市玉州区岭塘小学	排球场	玉州区南江街道办事处岭塘村委会玉林市玉州区岭塘小学-排球场	360
43	玉州区	小学	玉林市玉州区玉联小学	篮球场、乒乓球场	玉州区南江街道办事处新联村委会玉林市玉州区玉联小学-篮球场	1306
44	玉州区	小学	玉林市玉州区江岸开发区小学	羽毛球场、乒乓球馆、步行道、小运动场	玉州区玉城街道办事处清湾江社区居委会江岸路 82 号对面	2680
45	玉州区	小学	玉林市玉州区博学小学	乒乓球场、篮球场	玉州区南江街道办事处南江社区居委会玉林市玉州区博学小学	808
46	玉州区	小学	玉林市玉州区绿杨小学	小运动场	玉州区名山街道办事处绿杨社区居委会玉林市玉州区绿杨小学	1956
47	玉州区	小学	玉林市玉州区州珮小学	小运动场、羽毛球场、排球场	玉州区玉城街道办事处州珮社区居委会玉林市玉州区玉城街道新洲路与美林街交汇处附近西北	4236
48	玉州区	小学	玉林市玉州区万秀小学	小运动场、羽毛球场、排球场、篮球场、七人制足球场	玉州区南江街道办事处江滨社区居委会玉林市玉州区南江街道	7230
49	玉州区	小学	玉林市玉州区迴龙小学	小运动场	玉州区玉城街道办事处北辰社区居委会玉林市玉州区玉城街道营盘街 11 号	2700
50	玉州区	小学	玉林市玉州区清湾江小学	清湾江健身步道、篮球场	玉州区玉城街道办事处东明社区居委会玉林市玉州区宏扬路 2 号	30608
51	玉州区	小学	玉林市玉州区人民小学	玉林市玉州区人民小学-排球场	玉州区玉城街道办事处新民社区居委会玉林市玉州区玉城街道西营路与人民中路交汇处附近东北	162
52	玉州区	小学	玉东新区玉东小学	田径场	玉州区名山街道办事处石棠社区居委会玉东新区玉东小学	17217
53	玉州区	小学	玉林市玉州区通才小学	三人制篮球场	玉州区城西街道办事处庆丰社区居委会游龙路 19 号	300
54	玉州区	小学	玉林市玉州区育苗小学	三人制篮球场、乒乓球馆、篮球场、乒乓球场、田径跑道	玉州区城西街道办事处庆丰社区居委会兴旺路 156 号	1295
55	玉州区	小学	茂林镇陂石小学	篮球场、足球场	玉林市玉州区茂林镇汽车新城对面	8546.55
56	玉州区	小学	茂林镇陂耀小学	小运动场	玉林市玉州区茂林镇 G324（福昆线）	325
57	玉州区	小学	茂林镇山殿小学	小运动场	玉州区茂林镇山电玉林绕城高速公路山殿小学	800
58	玉州区	小学	茂林教育希望小学	篮球场、排球场、小运动场	玉州区金谷艺术幼儿园南侧约 70 米	3094
59	玉州区	小学	茂林镇泉东小学	小运动场	玉林市玉州区泉东村	1367
60	玉州区	小学	茂林镇榕楼小学	小运动场	玉林市玉州区榕楼村	1969
61	玉州区	小学	玉州区狮山双语实验学校	小运动场	玉林市玉州区玉北大道 183 号	945
62	玉州区	小学	玉林市大芦小学	小运动场、乒乓球场、足球场	玉林市玉州区玉东大道 200 米	4231
63	玉州区	小学	玉东新区实验小学	足球场	玉林市玉州区石棠路与秀水北路交叉路口往西约 180 米	5736
64	玉州区	小学	玉东和睦小学	小运动场、篮球场	玉州区和睦村 177 号	1597
65	玉州区	小学	玉东新区第四小学	排球场、乒乓球场、足球场	玉林市玉州区教育东路（中鼎中心·智慧森林城北侧约 250 米）	13446
66	玉州区	小学	玉林市玉东新区第二小学	排球场、篮球场、足球场	玉林市翠环东路旁中建伴山一号 6 栋	9715
67	玉州区	小学	玉州区第六实验小学	篮球场、足球场	玉林市玉州区	8923

序号	行政区划	学校类型	单位名称	配套体育设施	位置	体育场地面积（㎡）
68	玉州区	小学	玉州区长望小学	小运动场	玉林市玉州区006乡道北150米	1498
69	玉州区	小学	玉东新区第七小学	篮球场、足球场、小运动场	玉州区江滨路玉林园博园北800米	6251
70	玉州区	小学	玉林市玉州区环南学校	小运动场	玉州区玉城街道办事处东明社区居委会0	3000
71	玉州区	小学	玉林市玉州区立文学校	篮球场	玉林市玉州区民主南路59号	3589
72	玉州区	小学	玉州区城站学校	小运动场	玉林市玉州区城站路113号	1280
73	玉州区	小学	玉州区文德小学	小运动场	玉林市玉州区万秀路128号	1000
74	玉州区	小学	玉州区环城学校	艺术体操馆、篮球场、三人制篮球场	玉州区名山街道办事处名山社区居委会玉林市玉州区环城学校	976
75	玉州区	小学	玉林市玉州区玉州英文学校	排球场、乒乓球场、篮球场、全民健身路径	玉州区玉城街道办事处北辰社区居委会玉林市玉州区玉城街道白龙街与与龙路交汇处附近南	1418
76	玉州区	小学	玉林市玉州区东成小学（西校区）	篮球场、足球场、田径场	玉林市玉州区大北路166号	2409
77	玉州区	小学	玉州区金博士小学	小运动场	玉林市玉州区大北路327号	400
78	玉州区	小学	玉州区第五实验小学	篮球场、足球场	玉州区清宁路与规划四路交叉口西220米	14472
79	玉州区	小学	玉林市玉州区申浩学校	足球场	玉林市玉州区大北路808号	13946
80	玉州区	小学	玉州区树仁小学	篮球场、田径场	玉林市玉州区玉博大道492号	2599
81	玉州区	小学	仁东镇龚罗小学	小运动场	玉林市玉州区龚罗村12号	808
82	玉州区	小学	玉东第三小学（泉塘校区）	篮球场、田径场、排球场	玉州区人民东路与玉北大道交叉口南150米	5134
83	福绵区	小学	玉林市福绵区福绵镇上地小学	全民健身路径、篮球场	玉林市福绵区上地村	628
84	福绵区	小学	玉林市福绵区福绵镇洋桥小学	排球场、全民健身路径、篮球场、乒乓球场	玉林市福绵区洋桥村	1274
85	福绵区	小学	玉林市福绵区福兴小学	排球场、篮球场	玉林市福绵区福兴村	726
86	福绵区	小学	玉林市福绵区福绵镇中心小学	篮球场、小运动场、排球场	玉林市福绵区福新路萌星幼儿园西侧约150米	3556
87	福绵区	小学	福绵镇青岭小学	篮球场、田径跑道	福绵区福新路萌星幼儿园西侧约150米	2177
88	福绵区	小学	韦福小学	排球场、全民健身路径、篮球场	广西壮族自治区玉林市福绵区福绵镇韦福村村委会韦福小学	1519
89	福绵区	小学	玉林市福绵区新桥镇阳岗小学	乒乓球场、篮球场	福绵区玉博大道广西玉林达业机械配件有限公司东南侧约150米	850
90	福绵区	小学	玉林市福绵区第二小学	篮球场、小运动场、田径场	玉林市福绵区259乡道东100米	4017
91	福绵区	小学	福才小学	小运动场	玉林市福绵区玉福路116号	854
92	福绵区	小学	福绵区实验一小	足球场、篮球场、排球场	福绵区福绵镇天河西路水岭村路口	6310
93	北流市	小学	北流市新圩镇平安山小学	篮球场、排球场、全民健身路径、乒乓球场	玉林市北流市新圩镇政府附近	870
94	北流市	小学	北流市新圩镇陶山小学	篮球场、乒乓球场	北流市新圩镇陶山村	808
95	北流市	小学	北流市新圩镇白鸠江小学	乒乓球场、篮球场	北流市新圩镇白鸠江村	688
96	玉州区	小学	玉林市玉州区国才学校	排球场	玉州区玉城街道办事处新民社区居委会玉林市玉州区玉城街道人民中路400号	486
97	玉州区	小学	玉林市玉州区群英学校	乒乓球馆	玉州区城西街道办事处庆丰社区居委会玉州区群英学校	180
98	玉州区	中学	玉林师范学院附属中学	乒乓球场、篮球场、小运动场、羽毛球场	玉州区名山街道办事处名山社区居委会玉林师范学院附属中学	7990
99	玉州区	中学	玉林市玉州区仁东镇初级中学	乒乓球场、小运动场	玉州区仁东镇鹏垌村委会玉林市玉州区仁东镇初级中学-乒乓球场	3299
100	玉州区	中学	玉林市玉州区第四初级中学	排球馆、篮球场	玉州区玉城街道办事处垌口社区居委会玉林市福绵区玉福大道与245乡道交叉口西南200米	2124
101	玉州区	中学	玉林市第三中学	篮球场、五人制足球馆、乒乓球馆、田径场	玉州区玉城街道办事处东成社区居委会玉林市玉州区人民中路55号	36452
102	玉州区	中学	玉林市玉州区仁厚镇初级中学	篮球场、排球场、七人制足球场、乒乓球场、小运动场、羽毛球场	玉州区仁厚镇仁厚村委会玉林市玉州区仁厚镇初级中学	6633

序号	行政区划	学校类型	单位名称	配套体育设施	位置	体育场地面积（㎡）
103	玉州区	中学	玉林市玉州区南江苗园中学	篮球场、排球场、七人制足球场、羽毛球场	玉州区南江街道办事处江滨社区居委会玉林市玉州区苗园路 335 号	21931
104	玉州区	中学	玉林市玉州区名山中学	排球场、全民健身路径、小运动场、篮球场、乒乓球场	玉州区名山街道办事处绿杨社区居委会玉林市玉州区名山中学	16860
105	玉州区	中学	玉林市玉州区城西第二初级中学	篮球场、排球场、羽毛球场、乒乓球场、小运动场	玉州区城西街道办事处庆丰社区居委会玉州区城西第二初级中学	9490
106	玉州区	中学	玉林市玉州区第九初级中学	篮球场、乒乓球场、羽毛球场、小运动场	玉州区名山街道办事处旺瑶社区居委会玉林市玉州区第九初级中学	6040
107	玉州区	中学	玉林市玉州区南江第一初级中学	篮球场、排球场、七人制足球场、步行道、小运动场	玉州区南江街道办事处竹美社区居委会玉林市玉州区南江第一初级中学-排球场	32441
108	玉州区	中学	玉林市玉州区第七初级中学	全民健身路径、小运动场、乒乓球场、	玉州区玉城街道办事处东明社区居委会玉林市玉州区玉城街道东兴街与明兴路交汇处附近西	7647
109	玉州区	中学	玉林高级中学附属初中	田径场、羽毛球场、篮球场、排球场、乒乓球场	玉州区名山街道办事处五里桥社区居委会玉林高级中学附属初中	21945
110	玉州区	中学	玉林市玉州区名山初级中学	田径场、羽毛球场、篮球场、乒乓球场	玉州区名山街道办事处名山社区居委会玉林市玉州区名山初级中学崇高街 27 号	22255
111	玉州区	中学	玉林市玉州区城西第一初级中学	全民健身路径、篮球场	玉州区城西街道办事处庆丰社区居委会玉州区城西第一初级中学	680
112	玉州区	中学	玉林市玉州区第五初级中学	乒乓球场、小运动场	玉州区玉城街道办事处东成社区居委会玉林市内环南路 293 号	5836
113	玉州区	中学	玉林市玉州区第八初级中学	田径场、羽毛球场、篮球场、乒乓球场	玉州区南江街道办事处南江社区居委会玉林市玉州区第八初级中学	18737
114	福绵区	中学	玉林市福绵区福绵镇第一初级中学	全民健身路径、排球、小运动场、十一人制足球场、篮球场、田径跑道、乒乓球场	玉林市福绵区 372 县道西 50 米	7314
115	福绵区	中学	玉林市福绵区福绵镇第二初级中学	全民健身路径、排球、小运动场、十一人制足球场、篮球场	玉林市福绵区福绵圩 36 号	11469
116	玉州区	中学	玉林市玉东新区第一初级中学	足球场、篮球场、排球场	玉林市玉州区 324 国道	18650
117	玉州区	中学	玉林市大府园中学	足球场	玉林市玉州区人民东路 455 号	3510
118	玉州区	中学	玉林市玉东新区第三初级中学	足球场、篮球场、排球场	玉州区玉东新区人民东路东 216-20 号	25800
119	玉州区	中学	玉林市玉东新区第二初级中学	篮球场、排球场	玉林市玉东新区第二初级中学	500
120	玉州区	中学	玉林市玉州区第二实验初级中学	篮球场、排球场	秀杆岭 81-1 号	6000
121	玉州区	中学	玉林市育才中学	足球场、篮球场、排球场	玉州区大南路 32 号	21251
122	玉州区	中学	玉林市玉州区第一实验初级中学	足球场、篮球场、排球场	玉州区玉石公路玉州千亩教育城	27171
123	玉州区	中学	玉林高级中学	篮球场、排球场、足球场	文苑路 2 号	46407
124	玉州区	中学	玉林市第十一中学	乒乓球场、篮球场、篮球馆、小运动场、羽毛球场	玉州区玉城街道办事处大新社区居委会玉林市第十一中学	5396
125	玉州区	中学	玉林市田家炳中学	篮球场、排球场、小运动场	玉州区名山街道办事处名山社区居委会玉林市田家炳中学	15342
126	玉州区	中学	玉林实验中学	体育舞蹈馆、全民健身路径、羽毛球场、田径跑道、篮球馆、十一人制足球场、篮球场	玉州区城西街道办事处庆丰社区居委会大北路 672 号	18433
127	玉州区	中学	玉林市第一中学	篮球场、排球场、羽毛球场、乒乓球场、十一人制足球场、田径跑道	玉州区城西街道办事处江岸社区居委会大北路 453 号	14430
128	福绵区	中学	玉林市福绵高中	篮球场、小运动场、排球场、乒乓球馆、全民健身路径		5184
129	福绵区	中学	玉林市天立高级中学	步行道、篮球馆、篮球场、乒乓球场、小运动场	广西壮族自治区玉林市福绵区福绵镇福绵社区居民委员会天立高中	14496
130	福绵区	中学	华明高中	篮球场、小运动场、排球场、乒乓球馆、步行骑行综合道	广西壮族自治区玉林市福绵区福绵镇洋桥社区居民委员会华明高中	17626
131	玉州区	中学	玉林市第一中学（运岭路校区）	篮球场、运动场、排球场	二环北路 1228 号	17465
132	玉州区	中学	玉林市育辉高级中学	篮球场、小运动场、排球场	玉林市玉州区 324 国道	1200

序号	行政区划	学校类型	单位名称	配套体育设施	位置	体育场地面积（㎡）
133	玉州区	中学	玉林市启华高中	篮球场、田径场	玉州区人民东路与秀水路交汇处	3937
134	玉州区	中学	玉林市第十中学	篮球场、田径场	玉州区铁机路 44 号	16385
135	玉州区	中学	玉林市通才高中	篮球场、田径场、羽毛球馆	玉林市玉州区一环北路 1053 号	10871
136	玉州区	中学	玉林市富英中学	篮球场、田径场、排球场	玉州区玉福路口往西 100 米	9073
137	玉州区	中学	玉林市行知高级中学	篮球场	玉林市玉州区民主南路财富城	5100
138	玉州区	高等教育	广西医科大学附设玉林卫生学校	足球场、篮球场等	市北流市教育东路文华路 107 号	28951
139	玉州区	高等教育	广西玉林农业学校	田径场、羽毛球馆、篮球场、羽毛球场、排球场	玉州区名山街道办事处五里桥社区居委会广西玉林农业学校	24190
140	玉州区	高等教育	玉林市机电学校	篮球场	玉州区城西街道办事处永上村委会玉林市机电学校-	645
141	玉州区	高等教育	玉林市龙池职业技术学校	健身房、篮球场、羽毛球场、乒乓球场	玉州区城西街道办事处庆丰社区居委会玉林市龙池职业技术学校	2850
142	玉州区	高等教育	玉林市玉州区敬民科技学校	乒乓球场、跆拳道馆、武术馆、篮球场、小运动场	玉州区南江街道办事处岭塘村委会玉林市玉州区敬民文武学校	4442
143	玉州区	高等教育	广西玉林财经学校	排球馆、篮球场、排球场、羽毛球场、全民健身路径	玉州区玉城街道办事处东岳社区居委会玉林市玉州区教育中路 22 号	2951
144	玉州区	高等教育	玉林市机电工程学校	篮球场、小运动场	玉州区玉城街道办事处东岳社区居委会玉林市玉州区教育中路 82 号	2260
145	玉州区	高等教育	玉林师范学院（西区）	篮球馆、田径场、排球馆、排球场、乒乓球馆、全民健身路径、篮球场、网球场、门球场	玉州区名山街道办事处名山社区居委会玉林师范学院（西区）	22682
146	玉州区	高等教育	玉林师范学院（东区）	篮球馆、田径场、排球馆、排球场、乒乓球馆、全民健身路径、篮球场、网球场、门球场	玉州区教育东路 1303 号	60193
147	玉州区	高等教育	玉林市第一职业中等专业学校	田径场、排球馆、排球场、篮球场	玉林市玉州区人民东路 235 号	17644
148	玉州区	高等教育	玉林技师学院	田径场、排球场、篮球场	玉林市玉州区人民东路 155 号	10474
149	玉州区	高等教育	玉林市华农职业技术学院	小运动场	玉州区玉城街道荔安街 9-2 号	915
150	玉州区	高等教育	广西玉林市现代职业技术学院	小运动场	玉州区民主北路城北派出所附近	2962
151	玉州区	高等教育	广西工贸高级技工学校	篮球场、田径跑道	玉林市玉州区民主南路 41 号	4614
152	福绵区	高等教育	玉林现代理工职业学校	田径场、排球场、篮球场	玉福路御景花园东侧约 30 米	6997
153	福绵区	高等教育	广西工贸高级技工学校（福绵校区）	篮球场、田径跑道	玉林市福绵区福绵镇西横八路	4600
合计						1051780.55

（2）企事业体育设施基本情况

玉林市城区现有企事业单位配套体育场地总面积约 25.99 公顷，包括机关单位、企业，面积分别为 9.34 公顷、16.65 公顷。





玉林市总工会





广西玉柴机器集团有限公司

表 2-3：企事业单位体育设施现状统计表

序号	行政区划	类型	单位名称	配套体育设施	位置	体育场地面积（㎡）
1	玉州区	机关单位	玉林市民政局	乒乓球馆	玉州区玉城街道办事处胜利垌社区居委会玉林市玉州区玉城街道凯旋路 35 号	250
2	玉州区	机关单位	玉林市气象局	篮球场、全民健身路径	玉州区名山街道办事处五里桥社区居委会玉林市结核病防治所	668
3	玉州区	机关单位	玉林市结核病防治所	羽毛球场	玉州区名山街道办事处五里桥社区居委会玉林市结核病防治所	556
4	玉州区	机关单位	玉林市招生考试院	篮球场	玉州区名山街道办事处五里桥社区居委会玉林市招生考试院	442
5	玉州区	机关单位	玉林市玉州区社会福利中心	篮球场	玉州区玉城街道办事处垌口社区居委会玉林市玉州区玉城街道玉林市花鸟市场附近	1358
6	玉州区	机关单位	中国农业发展银行玉林分行	篮球场、羽毛球馆、全民健身路径	玉州区玉城街道办事处东明社区居委会玉林市玉州区玉城街道一环东路 40 号	1198
7	玉州区	机关单位	中华人民共和国玉林出入境检验检疫局	全民健身路径	玉州区名山街道办事处绿杨社区居委会玉林出入境检验检疫局	50
8	玉州区	机关单位	广西壮族自治区第六地质队	全民健身路径	玉州区名山街道办事处五里桥社区居委会广西第六地质队五分队	25
9	玉州区	机关单位	玉林市玉州区文化体育和旅游局	篮球场、全民健身路径	玉州区城西街道办事处玉豸村委会玉州区文化体育和旅游局	705
10	玉州区	机关单位	玉林市大众文体中心	羽毛球馆	玉州区名山街道办事处名山社区居委会玉林市大众文体中心	2500
11	玉州区	机关单位	玉林市机关事务管理局	篮球场、排球场、步行道、门球场、手球场、门球场	玉州区玉城街道办事处东岳社区居委会玉林市玉州区玉东大道 1 号城东办公大楼 2 楼	7429
12	玉州区	机关单位	玉林市红十字会医院	乒乓球馆、篮球场、全民健身路径、羽毛球场	玉州区名山街道办事处旺瑶社区居委会玉林市红十字会医院	1713
13	玉州区	机关单位	玉林市水文水资源局	篮球场	玉州区名山街道办事处五里桥社区居委会玉林市水文水资源局	870
14	玉州区	机关单位	玉林市南流江防洪工程管理处	步行道	玉州区玉城街道办事处西就社区居委会玉林市玉州区大南路 1 号正西方向 90 米	19399
15	玉州区	机关单位	玉林市玉州区交通运输局	篮球馆	玉州区玉城街道办事处州珮社区居委会玉林市玉州区玉城街道一环北路与宏扬路交	950
16	玉州区	机关单位	国家税务总局玉林市税务局	羽毛球场、乒乓球台、排球馆、羽毛球场、步行道	玉州区玉城街道办事处清湾江社区居委会江岸路 98 号对面	3470
17	玉州区	机关单位	玉林市体育场馆管理服务中心	玉林市会展中心-羽毛球馆	玉州区南江街道办事处江滨社区居委会玉林市玉州区江南路 1 号	3000
18	玉州区	机关单位	玉林市体育场馆管理服务中心	玉林市玉州区江南-篮球馆、小运动场	玉州区南江街道办事处江滨社区居委会玉州区南江街道南江社区	7000
19	玉州区	机关单位	玉林市体育场馆管理服务中心	玉林市体育场馆-羽毛球场、游泳馆、全民健身路径、跆拳道馆、篮球场、体育馆、五人制足球场	玉州区南江街道办事处江滨社区居委会玉林市体育场馆管理服务中心	15230
20	玉州区	机关单位	玉林市公安消防支队	篮球场	玉州区名山街道办事处名山社区居委会玉林市公安消防支队	530
21	玉州区	机关单位	中国人民银行玉林市中心支行	篮球场	玉州区玉城街道办事处东岳社区居委会玉林市玉州区玉城街道人民东路 265 号	608
22	玉州区	机关单位	玉林市胜利青少年羽毛球培训中心	羽毛球馆	玉州区玉城街道办事处东岳社区居委会玉林市玉州区白石桥路原玉林市包装厂	1390
23	玉州区	机关单位	玉林市第二人民医院	清湾江小区篮球场	玉州区玉城街道办事处大新社区居委会玉林市玉州区教育中路 669 号	420
24	玉州区	机关单位	中国共产党玉林市委员会党校	篮球场	玉州区玉城街道办事处东岳社区居委会中国共产党玉林市委员会党校	608
25	玉州区	机关单位	玉林市供销合作联社	篮球场	玉州区玉城街道办事处东岳社区居委会玉林市玉州区人民东路 633 号	420
26	玉州区	机关单位	玉林市老干部活动中心	乒乓球馆	玉州区玉城街道办事处东岳社区居委会玉林市玉州区玉城街道人民东路 546 号	120
27	玉州区	机关单位	玉林市交通运输局	篮球场	玉州区玉城街道办事处东岳社区居委会玉林市玉州区玉城街道一环东路 192 号	1216
28	玉州区	机关单位	广西壮族自治区玉林城区路政执法大队	篮球场、排球场、步行道、门球场、手球场、门球场	玉州区城西街道办事处庆丰社区居委会玉林城区路政执法大队	1500
29	玉州区	机关单位	玉林市园林服务中心	步行道	玉州区玉城街道办事处西就社区居委会玉林市玉州区公园路 182 号	6000
30	玉州区	机关单位	中国人民银行玉林中心支行	篮球场	玉州区玉城街道办事处东明社区居委会玉林市玉州区玉	420

序号	行政区划	类型	单位名称	配套体育设施	位置	体育场地面积（㎡）
					城街道人民东路 265 号	
31	玉州区	机关单位	玉林市玉州区司法局	羽毛球场	玉州区玉城街道办事处西就社区居委会玉林市玉州区人民中路 77 号	100
32	玉州区	机关单位	玉林市玉州区寒山水库管理所	排球场、全民健身路径、篮球场	玉州区城北街道办事处钟周村委会玉林市玉州区寒山水库管理所	1120
33	玉州区	机关单位	玉林市玉州区公安分局城北派出所	排球馆、乒乓球馆、篮球馆、体能训练馆、羽毛球馆、	玉州区城北街道办事处平地社区居委会玉林市玉州区民主北路 207 号	2050
34	玉州区	机关单位	玉林市苏烟水库水电管理中心	三人制篮球场	玉州区名山街道办事处名山社区居委会石塘坡里 A 区 43 号	300
35	玉州区	机关单位	玉林市玉州区妇幼保健院	篮球场	玉州区玉城街道办事处东明社区居委会一环东路 139 号	1000
36	玉州区	机关单位	国家税务总局玉林市玉州区税务局	排球场	玉州区玉城街道办事处东明社区居委会一环东路 141 号	800
37	玉州区	机关单位	玉林市玉州区仁厚镇人民政府	篮球场、全民健身路径	玉州区仁厚镇仁厚村委会玉林市玉州区仁厚镇人民政府	655
38	玉州区	机关单位	玉林市玉州区仁东镇人民政府	棋牌室、排球场、产业园篮球场	玉州区仁东镇鹏垌村委会玉林市玉州区仁东镇人民政府-棋牌室	998
39	玉州区	机关单位	茂林镇人民政府	篮球场	玉州区茂林镇茂林社区居委会茂林镇人民政府	600
40	福绵区	机关单位	玉林市福绵区教育局	篮球场	玉林市福绵区福绵镇天河路 5 号	516
41	福绵区	机关单位	玉林市福绵区财政局	篮球场	福绵区福绵镇天河路 1 号	450
42	福绵区	机关单位	玉林市福绵区税务局	排球馆、篮球场、全民健身路径	福绵区玉福路御景花园东南侧约 100 米	1740
43	福绵区	机关单位	玉林市福绵区城市管理监督局	全民健身路径、篮球场	玉林市福绵区玉福路 222 号	618
44	福绵区	机关单位	福绵区文化体育和旅游局	全民健身路径、篮球场	广西壮族自治区玉林市福绵区福绵镇福东社区居民委员会文化艺术中心	673
45	福绵区	机关单位	福绵区人民法院	排球场、健身房、篮球场	广西壮族自治区玉林市福绵区福绵镇洋桥社区居民委员会福绵区人民法院	1675
46	福绵区	机关单位	玉林市福绵区人民政府办公室	全民健身路径	玉林市福绵区天河路 1 号	60
47	玉州区	企业	玉林市长城机械厂	篮球场	玉州区城西街道办事处永上村委会玉林市长城机械厂	608
48	玉州区	企业	玉林银丰中药港投资发展有限公司	篮球场	玉州区南江街道办事处镇忠社区居委会玉林银丰中药港	800
					投资发展有限公司-篮球场	
49	玉州区	企业	玉林市玉州区裕顺顺台球俱乐部	台球馆	玉州区玉城街道办事处大新社区居委会一环北路 1008 号二楼	230
50	玉州区	企业	玉林市新翰电子机械有限公司	篮球场	玉州区城西街道办事处新定村委会玉林市新翰电子机械有限公司	672
51	玉州区	企业	广西正地建设发展有限公司	篮球场	玉州区玉城街道办事处胜利垌社区居委会玉林市玉州区桂安街 50 号	608
52	玉州区	企业	玉林市演出公司	篮球场	玉州区玉城街道办事处州珮社区居委会玉林市玉州区演出公司	608
53	玉州区	企业	玉林市玉州区城市投资有限责任公司	游泳池	玉州区玉城街道办事处东明社区居委会玉林市玉州区城站路 55 号	2400
54	玉州区	企业	玉林市银丰胜利球馆	排球馆	玉州区南江街道办事处镇忠社区居委会玉林市银丰胜利球馆-排球馆	2880
55	玉州区	企业	中国电信股份有限公司玉林城北营业厅	羽毛球场、乒乓球场、步行道、篮球场	玉州区玉城街道办事处清湾江社区居委会江岸路 14 号对面	1388
56	玉州区	企业	广西参皇养殖集团有限公司	篮球场、全民健身路径	玉州区城西街道办事处永上村委会广西参皇养殖集团有限公司	735
57	玉州区	企业	广西壮族自治区烟草公司玉林市公司	篮球场	玉州区城西街道办事处永上村委会广西壮族自治区烟草公司玉林市公司	1428
58	玉州区	企业	广西动美番茄健身有限公司水岸分公司	游泳馆	玉州区名山街道办事处旺瑶社区居委会广西动美番茄健身有限公司水岸分公司	850
59	玉州区	企业	玉林市水立方游泳馆有限公司	游泳池	玉州区名山街道办事处名山社区居委会玉林市水立方游泳馆有限公司	3200
60	玉州区	企业	广西中秀建设工程有限责任公司	篮球场	玉州区南江街道办事处南江社区居委会广西中秀建设工程有限责任公司	540
61	玉州区	企业	玉林市尚武跆拳道服务有限公司	羽毛球场、乒乓球场、步行道、跆拳道馆	玉州区玉城街道办事处清湾江社区居委会江岸路 101 对面	580
62	玉州区	企业	广西建工集团第一建筑工程有限责任公司	篮球场、排球场	玉州区城西街道办事处江岸社区居委会广西建工集团第一建筑工程有限责任公司	870
63	玉州区	企业	广西玉林市制药集团有限责任公司	篮球场、羽毛球场、步行骑行综合道	玉州区南江街道办事处江滨社区居委会江南路 3 号	14887
64	玉州区	企业	玉林市双成健身有限公司	体能训练馆	玉州区玉城街道办事处胜利垌社区居委会玉林市双旺路 14 号	1606

序号	行政区划	类型	单位名称	配套体育设施	位置	体育场地面积（㎡）
65	玉州区	企业	玉林市马吊尿水上乐园有限公司	游泳池	玉州区城北街道办事处陈旺村委会玉林市玉州区城北街道陈旺村	5600
66	玉州区	企业	玉林市建豪武术文化传播有限公司	武术馆	玉州区玉城街道办事处南观社区居委会玉林市大南路鸿发花园南区 1 幢 1 楼	264
67	玉州区	企业	广西区烟草公司玉林市分公司玉林市烟草专卖局	乒乓球馆	玉州区玉城街道办事处胜利垌社区居委会玉林市公园路 1 号	150
68	玉州区	企业	玉林市吉施达健身服务有限公司	健身房	玉州区南江街道办事处镇忠社区居委会玉林市吉施达健身服务有限公司-健身房	2400
69	玉州区	企业	玉林市菲尼斯健身有限公司	健身房	玉州区南江街道办事处江滨社区居委会玉林市江南开发区华商国际 C 区三层 4B-301-383 铺	3100
70	玉州区	企业	中国银行股份有限公司玉林分行	排球场、全民健身路径	玉州区玉城街道办事处东岳社区居委会玉林市玉州区玉城街道一环东路 248 号	727
71	玉州区	企业	广西卓力达股份有限公司	篮球场、全民健身路径	玉州区南江街道办事处玉铁社区居委会玉州区南江街道中秀路 42 号	540
72	玉州区	企业	中国工商银行股份有限公司玉林市东门支行	排球场	玉州区玉城街道办事处东明社区居委会玉林市人民东路 658 号	180
73	玉州区	企业	玉林市吉施达健身服务有限公司第一分公司	健身房	玉州区玉城街道办事处东成社区居委会玉林市人民中路 45 号	5000
74	玉州区	企业	广西玉林市垚明健身服务有限公司	健身房	玉林市民主中路 126 号	1200
75	玉州区	企业	中国农业银行股份有限公司玉林分行	排球馆、篮球场、排球场	林市玉州区玉城街道民主中路与人民东路交汇处附近西北	1400
76	玉州区	企业	玉林市南盛商业管理有限公司	乒乓球馆、健身房、体能训练馆	玉州区南江街道办事处江滨社区居委会玉林市玉州区站前路 150 号南兴广场三层 3006B	1100
77	玉州区	企业	玉林市靖武跆拳道有限公司	跆拳道俱乐部	玉州区玉城街道办事处大新社区居委会大新里东 295 号	180
78	玉州区	企业	玉林市名景客栈	羽毛球场、乒乓球场、步行道	玉州区玉城街道办事处清湾江社区居委会江岸路 32 号对面	530
79	玉州区	企业	玉林市玉州区裕顺顺台球俱乐部	台球馆	玉州区玉城街道办事处大新社区居委会一环北路 1008 号二楼	230
80	玉州区	企业	玉林市玉州区武林飞教育咨询服务部（个体户）	武术馆、体育舞蹈馆	玉州区城西街道办事处庆丰社区居委会长淇 270 号	480
81	玉州区	企业	玉林市玉州区旅游运动中心	健身房	玉州区玉城街道办事处西就社区居委会玉林市玉州区一环东路 36 号	4600
82	玉州区	企业	玉林市银丰胜利球馆	排球馆	玉州区南江街道办事处镇忠社区居委会玉林市银丰胜利球馆-排球馆	2880
83	玉州区	企业	玉林市玉州区正武跆拳道馆	跆拳道馆	玉州区玉城街道办事处东明社区居委会玉林市玉州区人民中路 150 号三楼	300
84	玉州区	企业	玉林市玉州区宁铁水电游泳馆	游泳池	玉州区南江街道办事处玉铁社区居委会玉州区站前路 8 号玉林市火车站	2100
85	玉州区	企业	玉林铁路工运俱乐部	步行道、排球馆、游泳池	玉州区南江街道办事处玉铁社区居委会城站路 226 号	6100
86	福绵区	企业	广西马尔和代夫农业有限公司	游泳池	广西壮族自治区玉林市福绵区福绵镇韦福村村委会马尔代夫水上乐园	2750
87	福绵区	企业	广西长和生态农业有限公司	步行道、步行骑行综合道	广西壮族自治区玉林市福绵区福绵镇韦福村村委会马尔代夫	59250
88	玉州区	企业	广西玉柴机器集团有限公司	篮球场、体育馆、游泳馆等	大南路与苗园路交叉口东南侧	30534
合计						259885

2、设施利用情况分析

（1）总体情况

玉林市单位附属体育设施的使用频率呈现“阶段性集中、日常闲置”特点。现状大部分学校设施因管理限制，主要由学生群体在学校学习时使用，利用率较低。企事业单位设施主要是工作日多用于内部员工健身或活动，但下班后和节假日开放不足，导致设施闲置。

目前单位附属体育设施开放利用影响因素首先是时间限制，多数单位未实现全天候开放，与公众需求存在时间错位，其次是设施类型限制，篮球场、羽毛球场等大众化设施使用频率较高，而健身房、游泳馆等专业设施因维护成本或管理要求，开放频率低。

（2）使用人群

现状单位附属体育设施使用群体主要为内部人员、周边居民、社会团体、青年、中老年人等。其中，内部人员主要指单位员工及家属，使用便利性高。周边居民以中老年人和学生为主，依赖设施开放程度。社会团体如广场舞队、业余球队等，需提前协调场地。

不同人群使用需求也存在一定的差异，比如学生、青年偏好篮球、足球等对抗性运动，对夜间开放需求强烈。而中老年人倾向健身器材、广场舞，偏好晨间和傍晚时段。

（3）开放利用存在问题

目前，玉林市单位附属体育设施开放率约为 6.78%，利用率较低。玉林市单位附属体育设施虽在一定程度上缓解了公共体育资源短缺问题，尤其在配套设施匮乏的老旧城区和尚未完善的新建社区周边，为居民提供了就近锻炼的便捷选择。然而，多数设施开放程度有限，仅允许内部使用或限时开放，导致资源利用效率不足，难以满足群众日益增长的健身需求。部分单位因缺乏维护资金或管理疏忽，设施老化、破损现象突出，存在安全隐患。同时，开放后引发的噪声污染、停车占用等矛盾，不仅干扰单位正常秩序，也激化了与周边居民的冲突，进一步削弱了单位的开放意愿，形成“想用难开放、开放难管好”的困境。

三、现状足球场设施布局情况

到 2025 年，城区现状足球场 73 个，其中 11 制足球场 29 个，7 人制足球场 16 个，5 人制足球场 28 个。

表 2-4：城区足球场现状统计表

序号	行政区划	单位详细名称	场地名称
1	玉州区	玉林市玉州区城西中心小学	玉林市玉州区城西中心小学-七人制足球场
2	玉州区	玉林市玉州区林村小学	玉林市玉州区林村小学-五人制足球场
3	玉州区	玉林市第三中学	玉林市第三中学-五人制足球馆
4	玉州区	玉林市玉州区古定中心小学	玉林市玉州区古定中心小学-五人制足球馆
5	玉州区	玉林市玉州区仁厚镇中心小学	玉州区仁厚镇中心小学-五人制足球场
6	玉州区	玉林市玉州区仁厚镇初级中学	玉林市玉州区仁厚镇初级中学-七人制足球场
7	玉州区	玉林市玉州区南江苗园中学	玉林市玉州区南江苗园中学-七人制足球场
8	玉州区	玉林市玉州区名山街道名山社区居民委员会	玉林市玉州区名山街道名山社区居民委员会-七人制足球场
9	玉州区	玉林市玉州区名山街道旺瑶社区居民委员会	玉林市玉州区名山街道旺瑶社区居民委员会-七人制足球场
10	玉州区	玉林市玉州区南江街道玉柴社区居民委员会	玉林市玉州区南江街道玉柴社区东华小区-十一人制足球场
11	玉州区	玉林市玉州区南江第一初级中学	玉林市玉州区南江第一初级中学-七人制足球场
12	玉州区	广西岑兴高速公路发展有限公司	广西岑兴高速公路发展有限公司-五人制足球场
13	玉州区	玉林市体育场馆管理服务中心	玉林市体育馆管理服务中心-五人制足球场
14	玉州区	玉林瑞升物业管理有限公司	玉林瑞升物业管理有限公司-七人制足球场
15	玉州区	茂林镇泉塘社区居委会	茂林镇泉塘社区茂林三中-十一人制足球场
16	玉州区	玉林市玉州区万秀小学	玉林市玉州区万秀小学-七人制足球场
17	玉州区	玉林市玉州区名山街道和睦社区居委会	安利足球场七人制
18	玉州区	玉林实验中学	玉林实验中学-十一人制足球场
19	玉州区	玉林市第一中学	玉林市第一中学-十一人制足球场
20	陆川县	陆川县珊罗镇六燕小学	陆川县珊罗镇六燕小学-五人制足球场
21	福绵区	玉林市福绵区福绵镇第二初级中学	玉林市福绵区福绵镇第二初级中学-十一人制足球场
22	福绵区	玉林市福绵区福绵镇福东社区居民委员会	玉林市福绵区福绵镇福东社区居民委员会-五人制足球场
23	福绵区	玉林市福绵区福绵镇第一初级中学	玉林市福绵区福绵镇第一初级中学-十一人制足球场
24	玉州区	茂林镇泉塘社区居委会	玉林市体育中心-七人制足球场
25	玉州区	玉东新区玉东小学	玉东新区玉东小学-五人制足球场
26	玉州区	玉东新区玉东第四小学	玉东新区玉东第四小学-五人制足球场
27	玉州区	玉林师范学院附属中学	玉林师范学院附属中学-十一人制足球场
28	玉州区	玉林高级中学附属初中	玉林高级中学附属初中-十一人制足球场
29	玉州区	玉林高级中学	玉林高级中学-十一人制足球场
30	玉州区	玉林高级技工学校	玉林高级技工学校-十一人制足球场
31	玉州区	玉林市第一职业中专	玉林市第一职业中专-十一人制足球场
32	玉州区	广西玉林农业学校	广西玉林农业学校-十一人制足球场
33	玉州区	玉林市田家炳中学	玉林市田家炳中学-十一人制足球场
34	玉州区	金旺球馆	金旺球馆-五人制足球场
35	玉州区	玉林市玉州区城南实验小学	玉林市玉州区城南实验小学-五人制足球场
36	玉州区	玉林市第十中学	玉林市第十中学-十一人制足球场
37	玉州区	玉林市消防救援支队	玉林市消防救援支队-十一人制足球场
38	玉州区	玉林师范学院（西区）	玉林师范学院（西区）十一人制-足球场
39	玉州区	玉林师范学院（东区）	玉林师范学院（东区）-十一人制足球场
40	玉州区	广西医科大学附设玉林卫生学校	广西医科大学附设玉林卫生学校-十一人制足球场
41	玉州区	玉林市育辉高级中学	玉林市育辉高级中学-十一人制足球场
42	玉州区	玉林市行知高级中学	玉林市行知高级中学-十一人制足球场

序号	行政区划	单位详细名称	场地名称
43	福绵区	玉林市天立高级中学	玉林市天立高级中学-十一人制足球场
44	福绵区	福绵区第一实验小学	福绵区第一实验小学-五人制足球场
45	玉州区	玉林市第一中学新校区	玉林市第一中学新校区-十一人制足球场
46	玉州区	玉林市玉州区第一实验初级中学	玉林市玉州区第一实验初级中学-十一人制足球场
47	玉州区	玉东新区第七小学	玉东新区第七小学-五人制足球场
48	玉州区	玉林市第十一中学	玉林市第十一中学十一人制足球场
49	玉州区	玉林市玉州区名山中学	玉林市玉州区名山中学十一人制足球场
50	玉州区	玉林市体育中心	玉林市体育中心十一人制足球场
51	福绵区	广西工贸高级技工学校福绵校区	广西工贸高级技工学校福绵校区十一人制足球场
52	福绵区	福绵华明高中	福绵华明高中十一人制足球场
53	玉州区	玉林市玉州区西岸小学	玉林市玉州区西岸小学-七人制足球场
54	玉州区	玉林市第十一中学	玉林市第十一中学七人制足球场
55	玉州区	玉林市玉州区东环小学	玉林市玉州区东环小学七人制足球场
56	玉州区	玉林市玉州区第八初级中学	玉林市玉州区第八初级中学七人制足球场
57	玉州区	玉林市玉州区城西第二初级中学	玉林市玉州区城西第二初级中学七人制足球场
58	玉州区	玉州区仁东镇第二初级中学	玉州区仁东镇第二初级中学七人制足球场
59	玉州区	玉林市玉州区寒山小学	玉林市玉州区寒山小学-五人制足球场
60	玉州区	玉林市玉州区云良小学	玉林市玉州区云良小学-五人制足球场
61	玉州区	玉林市玉州区城北街道高山村村民委员会	玉林市玉州区城北街道高山村村民委员会-五人制足球场
62	玉州区	玉林市玉州区陈旺小学	玉林市玉州区陈旺小学-五人制足球场
63	玉州区	玉林市玉州区五联小学	玉林市玉州区五联小学五人制足球场
64	玉州区	玉林市玉州区城北初级中学	玉林市玉州区城北初级中学五人制足球场
65	玉州区	玉林市玉州区名山初级中学	玉林市玉州区名山初级中学五人制足球场
66	玉州区	玉林市玉州区英才小学	玉林市玉州区英才小学五人制足球场
67	玉州区	玉林市玉州区旺瑶小学	玉林市玉州区旺瑶小学五人制足球场
68	玉州区	玉林市玉州区绿杨小学	玉林市玉州区绿杨小学五人制足球场
69	玉州区	玉林市玉州区太阳小学	玉林市玉州区太阳小学五人制足球场
70	玉州区	玉林市玉州区腾扬小学	玉林市玉州区腾扬小学五人制足球场
71	玉州区	玉林市玉州区大塘镇初级中学	玉林市玉州区大塘镇初级中学五人制足球场
72	玉州区	玉林市玉州区仁东镇木根小学	玉林市玉州区仁东镇木根小学五人制足球场
73	福绵区	玉林市福绵高级中学	福绵高中十一人制足球场

四、现状村镇体育设施布局情况

玉林市中心城区村镇范围为玉林市中心城区范围内城镇开发边界范围外的村镇，包括城北街道、名山街道、城西街道、南江街道、仁厚镇、仁东镇、茂林镇、福绵镇、新桥镇、新圩镇、珊罗镇、大平山镇的部分村镇。

玉林市中心城区村镇体育设施类型主要有篮球场、乒乓球场、羽毛球场、足球场、健身路径和其他设施。其中：

城北街道村镇体育设施共 119 个，其中篮球场 44 个、乒乓球场 27 个、羽毛球场 8 个、足球场 4 个、健身路径 15 个、其他体育设施 21 个，体育设施占地共 58967 平方米。

名山街道村镇体育设施共 27 个，其中篮球场 10 个、乒乓球场 6 个、羽毛球场 3 个、健身路径 2 个、其他体育设施 6 个，体育设施占地共 21326 平方米。

城西街道村镇体育设施共 48 个，其中篮球场 19 个、乒乓球场 8 个、羽毛球场 4 个、健身路径 12 个、其他体育设施 5 个，体育设施占地共 38478 平方米。

南江街道村镇体育设施共 63 个，其中篮球场 33 个、乒乓球场 5 个、羽毛球场 3 个、足球场 1 个、健身路径 11 个、其他体育设施 10 个，体育设施占地共 45838 平方米。

仁厚镇村镇体育设施共 38 个，其中篮球场 16 个、乒乓球场 8 个、羽毛球场 1 个、健身路径 8 个、其他体育设施 5 个，体育设施占地共 26398 平方米。

仁东镇村镇体育设施共 114 个，其中篮球场 49 个、乒乓球场 23 个、羽毛球场 4 个、健身路径 11 个、其他体育设施 27 个，体育设施占地共 58903 平方米。

茂林镇村镇体育设施共 42 个，其中篮球场 23 个、乒乓球场 2 个、羽毛球场 1 个、健身路径 13 个、其他体育设施 3 个，体育设施占地共 37267 平方米。

福绵镇村镇体育设施共 141 个，其中篮球场 71 个，乒乓球场 13 个，羽毛球场 5 个，足球场 1 个，健身路径 34 个，其他体育设施 17 个，体育设施占地共 64589 平方米。

新桥镇村镇体育设施共 17 个，其中篮球场 10 个，乒乓球场 3 个，羽毛球场 1 个，健身路径 2 个，其他体育设施 1 个，体育设施占地共 8216 平方米。

新圩镇村镇体育设施共 8 个，其中篮球场 5 个、乒乓球场 2 个、其他体育设施 1 个，体育设施占地共 3511 平方米。

珊罗镇村镇体育设施共 29 个，其中篮球场 20 个、羽毛球场 1 个、健身路径 6 个、其他体育设施 2 个，体育设施占地共 16063 平方米。

大平山镇村镇体育设施共 7 个，其中篮球场 3 个、乒乓球场 2 个、其他体育设施 2 个，体育设施占地共 2944 平方米。

表 2-4：村镇体育设施布局情况表

设施类型 / 行政镇	篮球场	乒乓球场	羽毛球场	足球场	健身路径	其他	设施数量合计（个）	设施面积（㎡）
城北街道	44	27	8	4	15	21	119	58967
名山街道	10	6	3	0	2	6	27	21326
城西街道	19	8	4	0	12	5	48	38478
南江街道	33	5	3	1	11	10	63	45838
仁厚镇	16	8	1	0	8	5	38	26398
仁东镇	49	23	4	0	11	27	114	58903
茂林镇	23	2	1	0	13	3	42	37267
福绵镇	71	13	5	1	34	17	141	64589
新桥镇	10	3	1	0	2	1	17	8216
新圩镇	5	2	0	0	0	1	8	3511
珊罗镇	20	0	1	0	6	2	29	16063
大平山镇	3	2	0	0	0	2	7	2944
合计	**303**	**99**	**31**	**6**	**114**	**100**	**653**	**382500**

五、体育产业、赛事现状

玉林市体育产业与赛事近年来呈现双向驱动、多元发展的态势，既依托制造业夯实产业基础，又通过品牌赛事激活市场活力，形成了特色鲜明的体育生态格局。

在体育产业方面，玉林市制造业支撑作用显著。全市文教、工美、体育和娱乐用品制造业增加值同比增长 25.8%，展现出强劲的发展动能。与此同时，消费市场持续升级，限额以上单位文化办公用品类商品零售额同比增长 20.4%，通讯器材类增长 18.5%，反映出体育文化消费需求的稳步提升。这种产业与消费的良性互动，为体育产业的可持续发展奠定了坚实基础。

赛事活动方面，玉林市通过打造多层次、多类型的品牌赛事，全面激发群众参与热情。2024 年 6 月，广西龙狮公开赛在玉林十字街火爆开赛，来自全区的 16 支龙狮队伍展开高水准竞技，其中玉林本土团队斩获“南狮高桩”“竞技舞龙”双项金奖。赛事不仅为传统文化传承提供了舞台，还推动玉州区获评“广西龙狮运动之乡”，进一步提升了城市文化影响力。

篮球赛事同样亮点纷呈。首届“茅台王子杯”玉林市篮球联赛吸引 24 支队伍参赛，通过分组循环与淘汰赛结合的赛制，为市民奉献了多场精彩对决，有效激发了全民篮球热情。而“健智体育杯”第八届广西万村篮球赛玉林市级赛更是覆盖全市 97 个乡镇、1265 个行政村，累计举办 1100 多场比赛，参与和观赛人数达 230 万人次，成为当地参与度最广、影响力最大的群众性体育赛事。

此外，全民健身赛事不断创新形式。2024 年玉林市“北行杯”全民健康跑暨五彩田园乡村定向赛吸引千余名选手参与，赛事线路融合自然景观与乡村特色，将体育活动与生态旅游有机结合，既推广了全民健身理念，也为城市旅游注入了新活力。

从传统龙狮文化到现代篮球竞技，再到全民健身活动，玉林市通过体育产业与赛事的深度融合，不仅提升了城市的体育文化内涵，更推动了经济与社会的协同发展，为构建健康城市、活力城市提供了有力支撑。

六、中心城区体育设施现状统计情况

根据最新统计数据，玉林市中心城区常住人口约 100 万人，当前体育设施用地总面积为 270 公顷，现状人均体育场地面积为 2.7 平方米/人。根据《关于构建更高水平的全民健身公共服务体系的意见》《广西壮族自治区人民政府办公厅关于加强全民健身场地设施建设发展群众体育的实施意见》等文件要求，到 2025 年人均体育场地面积达到 2.6 平方米。

本次现状统计数据以 2024 年玉林市中心城区体育设施数据为基础，已达到 2.6 平方米/人的目标要求。具体用地构成详见下表。

表 2-5：中心城区各级体育设施现状情况一览表

级别	规模（公顷）	人均体育场地面积（平方米/人）
市级	19.73	0.20
城区级	1.00	0.01
社区级	79.32	0.79
单位附属	131.70	1.32
村镇	38.25	0.38
合计	270.00	2.70

七、存在问题

（1）体育设施规模方面

玉林市大型公共体育设施建设相对滞后，目前仅有玉林市体育中心和玉林市体育馆两个市级体育场馆，暂无城区级体育场馆。难以满足举办国际赛事和大型体育赛事需求，需要进一步完善城区级的体育场馆，加快推进玉州区、福绵区、玉林高新区规划建设城区级体育场馆。

（2）体育设施分布方面

区域分布不均衡：大型体育场地、体育公园主要集中在玉林高新区、江南片区等城市新区，老城区由于用地限制无法配套规模较大的公共体育设施。尤其是老旧小区和城中村等，体育设施配建标准低，需结合老旧小区和城中村更新改造等，提高体育设施配建水平。

城乡差距明显：农村地区的体育设施相对城市较为薄弱，虽然每个行政村（社区）配套有篮球场、乒乓球场等，但设施种类相对单一，难以满足多样化的健身需求。

（3）体育设施质量方面

设施老化，维护不足：部分公共体育设施存在老化、损坏现象，且缺乏及时地维护和更新，影响市民的使用体验和安全。

设施单一，缺乏多样性：街道（社区）健身设施多以传统项目为主，如篮球场、乒乓球台等，缺乏射箭、蹦床、轮滑等现代时尚体育项目，难以满足青少年等不同群体的健身需求。

（4）体育场馆设施开放方面

目前大型体育场馆开放率较高，机关、企事业等附属体育设施开放率较低，仍有较大提升空间。但是由于管理难度大、维护成本高、安全隐患大、缺乏政策和资金支持等原因，提高单位附属体育设施开放率难度仍然较大。

（5）体育产业和赛事发展方面

体育产业规模小：玉林市体育产业的发展相对滞后，缺乏大型的体育企业和品牌，体育消费市场潜力尚未充分挖掘，对城市经济的贡献有限。

赛事举办能力有限：虽然玉林市具备一定的赛事举办条件，如玉林市体育中心、玉林市体育馆在广西地市级中较为出色，但整体赛事举办规模和频率较低，缺乏国际国内有影响力的重大赛事。

第三章相关规划衔接分析

一、《玉林市国土空间总体规划（2021-2035 年）》

1、中心城区规划范围

规划确定中心城区规划范围包括玉城街道、南江街道、城西街道、城北街道、名山街道 5 个城镇街道，仁东镇、仁厚镇、福绵镇、茂林镇 4 个乡镇以及玉林高新区、玉林经济技术开发区、玉林中医药健康产业园三大城市重点发展地区，总面积 542.17 平方千米。

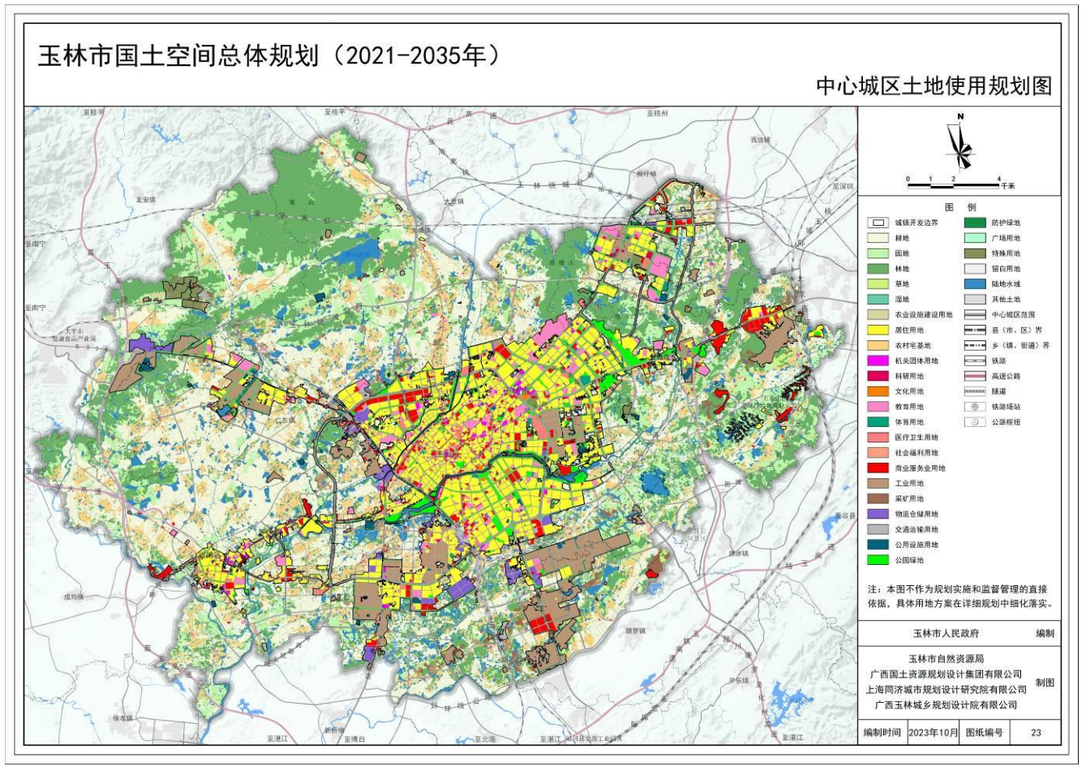

图 3-1 玉林市中心城区土地使用规划图

2、中心城区发展规模

规划至 2035 年，中心城区常住人口发展到 148 万人，其中城镇人口 135 万人，城镇化率达到 91%。城镇建设用地控制在 141 平方千米以内，人均城镇建设用地面积 105 平方米。

3、公共体育设施发展规划

规划推进公共体育设施建设，完善健身公共服务体系，至 2035 年，中心城区人均体育用

地指标不低于 2.6 平方米。积极创建广西体育旅游示范基地，规划设置市级体育设施 5 处，其中规划新增 2 处；区级体育设施 6 处，其中规划新增 5 处；结合 15 分钟社区生活圈，推动社区级体育设施均衡布局。推动市级、县级体育中心高质量发展，统筹建设城镇生活圈级体育设施，完善各建制镇体育设施配置，以公园绿地、广场和大中小学体育设施为补充，健全全民健身设施网络，形成层级完善、布局均衡的、全域共享的现代公共体育服务体系。

4、专项规划指引

强化对专项规划的指导约束作用，相关专项规划要做好与国土空间总体规划的衔接，不得违背总体规划强制性内容。交通、通信、水利、能源、旅游、林业、生态建设等相关专项规划应以国土空间总体规划为指导，必须符合国土空间规划划定的生态保护红线、永久基本农田保护红线和城镇开发边界以及空间用途管制要求，落实保护耕地和节约集约用地要求，必须符合国土空间规划确定的用地规模和总体布局安排。加强专项规划批准前与国土空间总体规划衔接的审查。严格依据国土空间总体规划，从严审查专项规划的用地规模和标准，切实落实国土空间用途管制制度，并应加强与国土资源监测体系的衔接，形成动态监测评估预警和实施监管机制。凡不符合国土空间总体规划的，必须及时调整和修改，核减用地规模，调整用地布局。

二、相关发展规划

1、《玉林市文化广播电视体育和旅游发展“十四五”规划》

规划提出构建“三带两区一通道”文旅发展新格局，推进“四大”体育惠民行动（全民健身、体教融合、竞技体育提升、体育产业发展），目标到 2025 年将玉林打造为“体育强市”。

规划提出“十四五”体育发展的主要任务包括“完善公共体育服务体系，促进群众体育、竞技体育持续发展，强化竞技体育后备人才培养，提高体育产业发展成效，建设体育综合实力居广西前列的体育强市。”

规划要求“编制《玉林市城乡体育设施专项规划》，完善公共体育设施布局，补齐全民健身场地设施建设短板。在玉州区、福绵区规划建设中型全民健身活动中心、体育馆、田径场、游泳馆（池）和体育公园、健身步道；在街道规划建设灯光篮球场、小型全民健身广场、多功能运动场；在社区规划建设室外篮球场、室外乒乓球场、多功能运动场地、健身路径。在玉林城区东、南、西、北、中各方位，规划建设足球场、篮球场、乒乓球场、健身步道、健身路径等体育设施。在城东片区，加快玉林市全民健身中心项目建设进度，投入 1900 万元建设城东体育公园，扩建健身步道 5000 米，新建基础级攀岩设施、乒乓球场、门球场、太极练习场等体育设施。在有条件的主题公园、口袋公园、绿地、广场、边角地、堤岸等配置体育健身设施。在新市民居住较为集中的小区、优先建设球场或配送乒乓球台、健身路径等体育器材。通过织密公共体育设施网络，让市民群众在 15 分钟内能通达一处体育设施，就近就便参加体育健身活动。到 2025 年，全市人均体育场地面积达到 2.6 平方米以上，经常参加体育锻炼人数比例达到 40%以上。”

2、《玉林市关于加强全民健身场地设施建设推动健康关口前移发展群众体育实施方案》

《方案》提出总体目标为：到 2025 年，构建较为完善的市、县、乡、村四级全民健身设施网络，建成城镇社区“15 分钟健身圈”。健身环境明显改善，人均体育场地面积达到 2.6 平方米以上；经常参加体育锻炼的人数比例达到 40%以上，形成群众普遍参加体育健身的良好氛围。

方案要求完善四级公共体育设施。市本级主要开展大型全民健身中心、体育场、体育馆、游泳馆、体育公园“五个一”工程建设县（市）主要开展中型全民健身活动中心、体育馆、田径场、游泳馆（池）和体育公园、健身步道“六个一”工程建设；城区主要开展中型全民健身活动中心、游泳馆（池）、体育公园、健身步道“四个一”工程建设。乡镇主要开展灯光篮球场、小型全民健身广场“两个一”工程建设；街道主要开展小型全民健身广场、多功能运动场“两个一”工程建设。行政村主要开展室外篮球场、室外乒乓球场“两个一”工程建设；社区主要开展多功能运动场地、健身路径“两个一”工程建设。

三、相关专项规划

1、《玉林市公园体系专项规划（2023-2035 年）》

（1）公园体系规划构架

规划突出玉林城市空间特色，形成“城郊、城内两大公园系统”，逐步构建以“蓝绿廊道”有机串联的“自然公园—城市公园—社区公园”三级公园体系，实现由“田园城”到“锦绣田园城”的转变。玉林城市公园体系规划提出“三级体系、五种类型”的规划架构，明确公园各个层级的内容和要求，形成全城覆盖、类型多样、布局均衡、功能丰富、特色彰显的城市公园空间体系，实现“城－人－境”相协调的可持续发展。

三级体系：包括兼具资源型及服务型的城市公园、服务型的社区公园和资源型的城郊公园。

五种类型：包括综合公园、专类公园、社区公园、游园及风景游憩绿地。

（2）公园体系规划结构

玉林市城区突出“双廊、两环、多核、成网”的结构，构筑具有玉林本土地域特色的城市公园体系。

双廊：重点沿南流江、清湾江，打造两条串联城市山水脉络，粘合城市开放功能的功能聚集带，打造滨江生态景观和休闲服务功能链。利用南流江、清湾江两侧的滨水开放式绿地空间构筑河岸风景，形成连续的聚焦城市文化、旅游、宣传、形象和生态的市级滨河带状公园，串联玉林沿江多处重要节点和地标性建筑，为玉林展开一幅秀美的城市画卷。

两环：围绕城区形成内环城市公园环，串接城市主要公园，打造内城健身公园环，提供日常可达的健康乐园；围绕城区郊环线形成外环城郊公园环，串接风景名胜区、森林公园、湿地公园、郊野公园及休闲农园等城郊公园，提供周末休闲的好去处。

多核：以旧城区、玉东新区、高新区及福绵区等公园绿地较为密集的片区形成多个生态休闲核心。

成网：规划利用玉林中心城区绿道系统形成网状串联城市的蓝绿空间、文化胜地、生产生活空间，使生态、文化空间与城市功能充分地融合渗透，充分发挥城市公园的生态功能，提升城市的生态适应性及人居环境品质。

（3）公园系统总体布局规划

1）城市公园布局规划

规划综合公园共有 17 处，总面积 1876.59 公顷，其中新增 4 处新建规划综合公园。综合公园进一步分为市级综合公园、区级综合公园。规划专类公园 18 处，总面积 358.8 公顷，其中新增 7 处，规划新增包括体育健身公园 1 处、儿童公园 1 处、滨水公园 3 处、雕塑公园 1 处、植物园 1 处，规划新增专类公园面积共计 174.18 公顷。专类公园按照现行规范进一步分类，分为动物园、植物园、游乐公园、体育健身公园、滨水公园、雕塑公园、纪念性公园等。城市公园根据不同的规模，应设置儿童游戏、休闲游憩、运动康体、文化科普、公共服务、商业服务、园务管理等相应功能。

2）社区公园布局规划

社区公园是服务一定居住范围，以居民日常休闲的功能配套为主。在社区公园层级，包含了公园绿地分类中的社区公园和游园，其中，游园是方便居民就近使用的小型绿地。规划社区公园 41 处，其中规划新增社区公园 39 处，规划新增社区公园面积 119.72 公顷。规划游园 662.62 公顷，新增游园面积 634.97 公顷。

为充分体现玉林城市特色，规划沿城市道路、水滨等有一定游憩设施的狭长形带状游园，带状游园的宽度宜大于 12m，绿化占地比例应大于或等于 65%。

3）城郊公园布局规划

规划城郊公园 12 处，规划新增城郊公园面积 2828.96 公顷。规划新增城郊公园面积 2828.96 公顷。其中，规划新增森林公园 1 处、郊野公园 2 处、遗址公园 3 处、湿地公园 1 处、野生动植物园 1 处，现状提升风景名胜区 1 处、农业休闲园 2 处、遗址公园 1 处。规划城郊公园总面积 5886.58 公顷。

城郊公园以资源类为主，为风景游憩绿地，位于城市建设用地之外，通过整合“山水林田湖草”，协调发展中心城区范围内的城、镇、村、景文明成果，构建生命共同体与旅游休闲协调的优美生活方式。从单纯的经济目标，转向以生态、景观、游憩、科教、防灾避险等功能为目标。

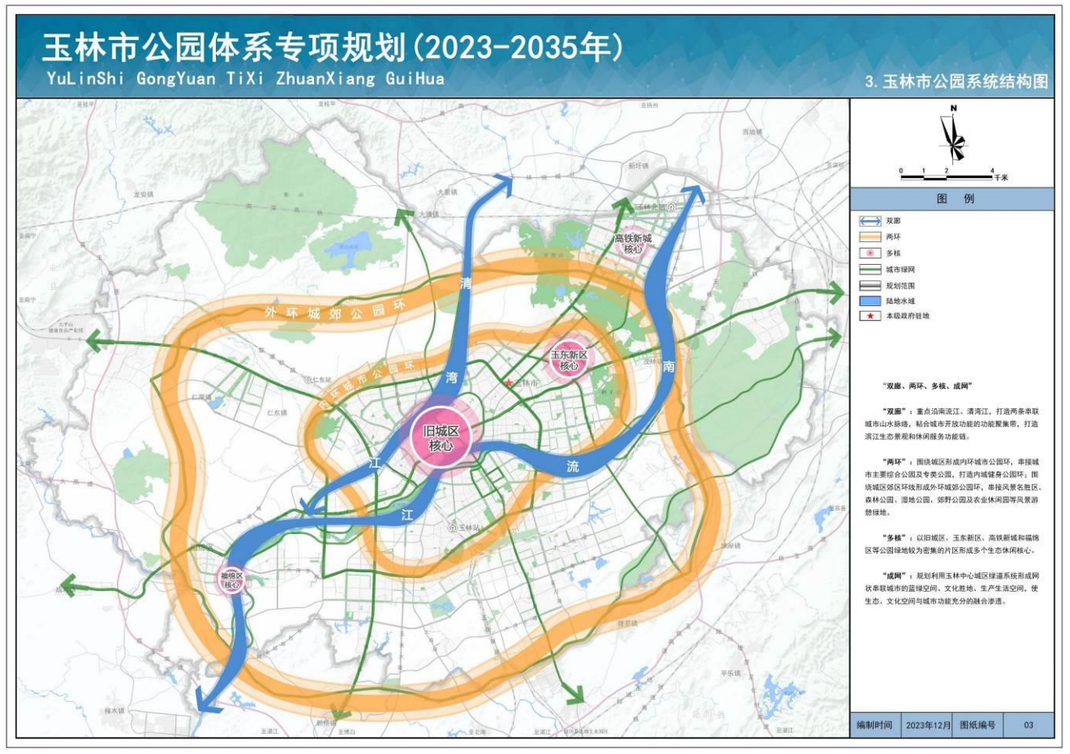

图 3-2 玉林市公园系统结构图

2、《玉林市城市绿地系统规划（2023—2035 年）》

（1）中心城区绿地系统规划结构

规划将山水自然空间引入玉林城区内，构建“两江、两环、六绿楔、九核心、多节点”的绿地系统景观格局。

两江：指清湾江生态景观带和南流江生态景观带。

两环：即外围郊野公园环和内部城市公园环。

六绿楔：包括大容山、六万大山、寒山、五彩田园等 6 个生态绿楔。

九核心：指玉林中心城区内九个城市核心公园，包括龟山公园、狮子山公园、牛运岭公园、西郊公园、园博园、玉北湖公园、玉西湖公园、福绵公园、挂榜山公园。

多节点：指玉林中心城区内多个公园节点。

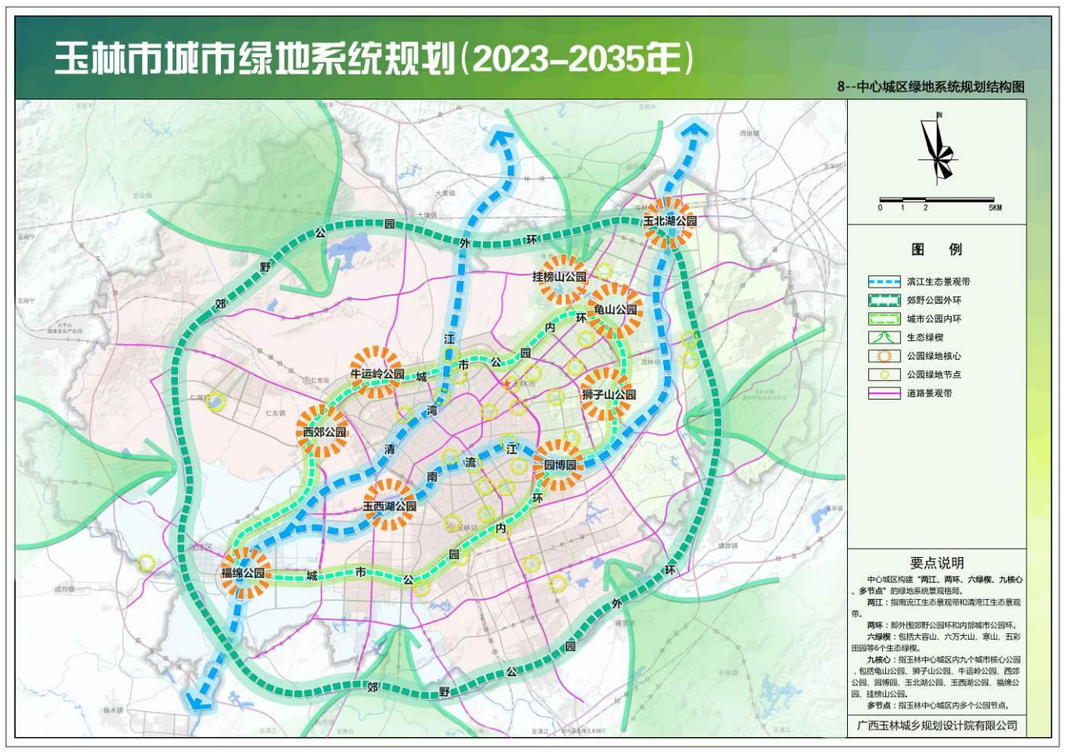

图 3-3 玉林市中心城区绿地系统规划结构图

（2）中心城区绿地系统规划布局

中心城区绿地系统布局以保护和维持生态环境为出发点，将城区的沿河沿路绿化带和自然的山、水有机结合，形成融入自然“依山、傍水、环绿”的总体格局，构建以综合公园+社区公园+专类公园+游园+附属绿地为主体，区域绿地为补充，慢行系统和景观大道为链条的绿地系统总体布局。

1）公园绿地：建设主要建设项目有 154 个，总面积约 2932.85 公顷。

2）防护绿地：建设主要建设项目有 36 个，总面积约 160.09 公顷，完善防护林建设。

3）广场用地：建设主要建设项目有 7 个，总面积约 15.65 公顷。

4）附属绿地：完善宅旁绿地及小区道路绿地和城市内主要道路绿地的建设。道路绿化建设总面积约 3460.95 公顷。

5）区域绿地：恢复和资源培育的生态保育绿地；围绕区域交通设施、区域公用设施等周边具有安全、防护、卫生、隔离区域设施作用的区域设施防护绿地；为城乡绿化美化生产、培育、引生产绿地种试验各类苗木、花草、种子的苗圃、花圃、草圃等圃地的生产绿地。总面积约 7891.83 公顷。

6）规划至 2035 年底，玉林市城区绿地总面积达到 6569.54 公顷。

规划到 2035 年，玉林市城市绿地率为 41.19%、城市绿化覆盖率为 43.26%、人均公园绿地为 21.72m^2/人，三大绿化指标均高于国家园林城市规定指标。

3、《玉林市城市绿道专项规划（2023-2035 年）》

（1）中心城区绿道结构

玉林市城市绿道的主体骨架依据城市生态格局及组团结构确定，呈“一横一纵、两环两江”的主体结构。通过绿道骨架的串联，实现对主城区的全覆盖，包括大型公共设施、公园绿地、风景名胜区、主要景点、主要水系及湖泊、交通场站等。

一横——为东西向贯穿玉林中心城区并连接北流市与福绵区的绿道主线，市级 2 号线，全长约 32 公里。

一纵——为南北向贯穿玉林中心城区的绿道主线，社区级 4 号线，全长约 21 公里。

两环——两环分别为城市内环绿道及城市外环绿道。其中，城市外环绿道为玉林特色线，全长约 76 公里；城市内环绿道为市级 1 号线，全长约 33 公里。

两江——两江分别为南流江绿道及清湾江绿道。其中，南流江绿道为沿南流江两岸建设的省级 3 号线，在玉林市中心由西往东，全长约 34 公里；清湾江绿道为沿清湾江两岸建设的城市级 3 号线，由南向北发展，南接南流江绿道，北至大容山森林公园，全长约 19 公里。

（2）中心城区绿道网规划

玉林中心城区绿道总长约 289.5km，其中省级绿道长度约 35km，市级绿道长度约 193km（含玉林特色线 73km），社区级绿道长度约 61.5km。

第四章指导思想与规划目标

一、指导思想

以习近平新时代中国特色社会主义思想为指导，全面贯彻党的二十大精神，按照党中央、国务院决策部署和市委、市政府部署要求，坚持以人民为中心的发展思想，深入实施健康玉林行动，扎实推进健康城市建设，统筹玉林市城乡体育设施资源，科学安排各级各类公共体育设施用地布局，构建统筹城乡、公平可及、服务便利、运行高效、保障有力的更高水平的全民健身公共服务体系，更好满足城乡居民对公共体育设施的需求，促进玉林市体育事业和体育产业高质量发展。

二、规划目标

1、总体目标

以“全面提升群众体育、竞技体育及体育产业的发展规模与水平”为首要目标，深度融合山水生态优质文旅资源，推动体育与文旅产业协同发展。统筹城乡体育健身设施，合理配置公共体育设施资源，结合文旅景区、特色村镇布局体育场地，向全体市民及游客提供较高质量的体育活动场地；构建公共体育设施均等化服务体系，建立适应玉林市发展、兼具体育功能与文旅属性的体育设施体系；以体育赛事为纽带激活文旅消费，推动体育产业加快发展；全面提升玉林群众体育活力、体育赛事影响力、竞技体育实力，依托文旅资源打造特色体育赛事 IP，提升玉林承办国内大型综合性赛事或部分较高水平单项赛事的能力，实现“全民健身活力城市、竞技体育强市、文旅体育融合示范市”的三重定位。

2、近期目标

到 2030 年，人均体育用地面积达到 3.3 平方米，基本建成布局合理、便民高效的城乡体育设施网络，体育健身设施进一步完善，进一步提升“15 分钟健身圈”服务质量，建设融合山水环境、体现人文底蕴特色的休闲体育平台。

3、远期目标

到 2035 年，人均体育用地面积达到 3.6 平方米，全面完善覆盖城乡居民及游客的体育服务体系，全面建成“15 分钟、10 分钟、5 分钟社区健身圈”。基本完成公共体育设施质量与数量双提升，实现城乡公共体育设施服务均等化，同时构建成熟的“体育+文旅”融合发展模式，让体育赛事成为展示玉林文旅魅力的重要窗口。

第五章分级体系与配置标准

一、分级体系

根据《城市公共服务设施规划标准》（GB50442-2018）、《自治区体育局住房城乡建设厅国土资源厅关于全面开展城乡体育设施专项规划编制工作的通知》（桂体发〔2018〕4 号），结合玉林市国土空间规划和管理实施情况，将玉林市中心城区公共体育设施分为市级、区级、社区级三级结构进行配置。

1.市级公共体育设施

服务于全市，可满足举办国际、全国大型体育赛事的需要，可作为体育赛事的主场馆区及开闭幕式举办地，同时可用于全民健身。规划内容为市级体育场馆、体育训练基地等。

2.城区级公共体育设施

服务于各县（市、区），可满足举办大型单项赛事的需要，同时可用于全民健身。规划内容以区级体育场馆、中型全民健身中心为主。

3.社区级公共体育设施

服务于玉林市中心城区范围内各街道/乡镇的大型居住区，并辐射周边地区，主要用于全民健身。规划内容为社区全民健身中心、社区体育公园、多功能运动场地等。可结合实际需求配置实用性全民健身设施。

二、配置标准

根据《城市公共服务设施规划标准》（GB50442-2018），公共体育设施人均规划建设用地控制指标应符合下表的规定。

表 5-1：公共体育设施人均规划建设用地控制指标表

	城市人口（万人）						
用地指标	20 以下	20～50	50～100	100～300	300～500	500～1000	1000 以上
市级公共体育设施人均规划建设用地指标（m^2/人）	0.3～0.4	0.3～0.4	0.2～0.3	0.2～0.3	0.2～0.3	0.2～0.3	0.2～0.3
区级公共体育设施人均规划建设用地指标（m^2/人）	-	-	0.1	0.1～0.2	0.1～0.2	0.1～0.2	0.1～0.2
基层公共体育设施人均规划建设用地指标（m^2/人）	0.3	0.3	0.3	0.3	0.3	0.3	0.3
人均规划建设用地指标合计（m^2/人）	0.6～0.7	0.6～0.7	0.6～0.7	0.6～0.8	0.6～0.8	0.6～0.8	0.6～0.8

根据《自治区体育局住房城乡建设厅国土资源厅关于全面开展城乡体育设施专项规划编制工作的通知》，对重点公共体育设施配建要求详见下表。

表 5-2：重点公共体育设施配建要求

项目		配置要求	强制/引导性	设施标准	备注
体育场	体育场	各设区市至少配建 1 个 2 万座以上的体育场、各城区至少配建 1 个体育场	强制性	3 万-5 万座（常住人口 100 万人以上）； 2 万-3 万座（常住人口 50-100 万人）； 1.5 万-2 万座（常住人口 20-50 万人）； 1 万-1.5 万座（常住人口 10-20 万人）	包括 400m 的标准跑道、标准足球场、篮球场、排球场、羽毛球场及其组合而成的多个运动项目的场地。
	田径场	各县（市）至少配置 1 个田径场	强制性	建设规模≥10000 座	包括 400m 的标准跑道、标准足球场和部分项目田径赛场地；配备管理和附属服务设施。
	体育馆	各设区市至少配建 1 个 3000 座以上的体育馆、各城区至少配建 1 个体育馆；各县（市）至少配置 1 个体育馆	强制性	4000-10000 座（常住人口 100 万人以上）； 4000-6000 座（常住人口 50-100 万人）； 2000-4000 座（常住人口 20-50 万人）； 2000-3000 座（常住人口 10-20 万人）	具有多功能性，能够综合开展篮球、气排球（羽毛球）、乒乓球以及国民体质监测等多项活动。
全民健身中心	大型全民健身中心	各设区市至少配置 1 个大型全民健身中心	强制性	室内外体育场地面积≥5000㎡	不少于 8 片可套用的室内外场地（民族体育运动场地可套场建设），开展不少于 12 项体育活动项目，不少于 4 项民族体育运动。
	中型全民健身中心	各城区、各县（市）至少配置 1 个中型全民健身中心	强制性	室内外体育场地面积≥4000㎡	不少于 7 片可套用的室内外场地设施（民族特色体育运动场地可套场建设），开展不少于 8 项体育活动项目，不少于 2 项民族特色体育活动。

全民健身中心	社区全民健身中心	各城区、各县（市）按城镇常住人口每3-5 万人配置1 个社区全民健身中心	强制性	室内外体育场地面积≥1200㎡	设置不少于 3 片可套用的室内外场地设施，可开展不少于 4 项体育活动项目，其中篮球、乒乓球、羽毛球（气排球）和国民体质监测是必备项目和设施。
体育公园	大型体育公园	各设区市至少配置 1 个大型体育公园	强制性	陆地面积≥500000㎡	体育休闲用地 10-25%；至少配置 6 项体育项目或 10 个体育场地；宜依托现有公园进行改建、扩建。
	中型体育公园	各城区、各县（市）至少配置 1 个中型体育公园	强制性	陆地面积 100000-500000㎡	体育休闲用地 25-35%；至少配置 4 项体育项目或 8 个体育场地；宜依托现有公园进行改建、扩建。
	社区体育公园	各城区、各县（市）按城镇常住人口每3-5 万人配置1 个社区体育公园	强制性	陆地面积 3000-10000㎡	至少配置 2 项体育项目或 4 个体育场地；宜依托现有公园进行改建、扩建。
足球场		各县（市、区）按城镇常住人口 1.0-1.5 万人配置 1 块足球场地	强制性	标准足球场（11 人制）：长 90-120m，宽 45-90m，建设规模 4900-12550㎡； 7 人制足球场：长 45-90m，宽 45-60m，建设规模 2210-6020㎡； 5 人制足球场：长 25-42m，宽 15-25m，建设规模 460-1340㎡； 4 人制足球场：长 25-42m，宽 15-25m，建设规模 460-1340㎡； 3 人制足球场：长 20-35m，宽 12-21m，建设规模 310-980㎡； 室内足球场：建筑面积 1300-3000㎡。	可选择标准足球场（11 人制）、7 人制、5 人制、4 人制、3 人制或室内足球场。
健身步道		各县（市、区）至少配置 300 公里以上健身步道和自行车道。	强制性	宽度应不小于 1.2m，两侧缓冲带不小于 0.2m	应配置必要的服务中心、休息点、露营地、活动准备区、清洁区等附属设施；宜结合城市公园绿地、水系、景观道路、旅游公路、乡村公路等设置。
基层体校	各县（市、区）至少配置 1 个及以上体育学校。	强制性	学生人均建筑面积不少于 24㎡	应配置与开设运动项目（专业）相适应，符合规定标准的运动场、综合训练馆、训练房，以及教室、办公、医疗科研、学生宿舍、食堂等设施。	

根据《城市公共服务设施规划标准》（GB50442-2018），市区级公共体育设施单项场馆规划建设用地指标应符合下表的规定。

表 5-3：市区级公共体育设施单项场馆规划建设用地指标

城市人口规模（万人）	分级	设施名称	设置数量（个）	服务人口（万人）	座席数（千座）	用地面积（hm2）	服务半径（km）
20 以下	市级	公共体育场	1	≤20	≤10.0	≤6.34	-
		公共体育馆	1	≤20	≤3.0	≤1.99	-
		公共游泳馆	1	≤20	≤1.5	≤1.69	-
20～50	市级	公共体育场	1	20～50	5.0～20.0	5.19～8.64	-
		公共体育馆	1	20～50	1.5～3.0	1.44～1.99	-
		公共游泳馆	1	20～50	1.0～3.0	1.63～2.48	-
50～100	市级	公共体育场	1	50～100	5.0～20.0	5.19～8.64	-
		公共体育馆	1	50～100	1.5～6.0	1.44～3.25	-
		公共游泳馆	1	50～100	1.0～3.0	1.63～3.31	-
	区级	公共体育场	1	25～50	≤10.0	≤6.34	3.0～4.0
		公共体育馆	1	25～50	≤3.0	≤1.99	3.0～4.0
		公共游泳馆	1	25～50	≤1.0	≤1.63	3.0～4.0
100～300	市级	公共体育场	1	100～300	10.0～40.0	6.34～20.79	-
		公共体育馆	1	100～300	3.0～15.0	1.99～7.28	-
		公共游泳馆	1	100～300	1.5～4.0	1.69～3.69	-
	区级	公共体育场	1	25～50	≤10.0	≤6.34	3.0～4.0
		公共体育馆	1	25～50	≤3.0	≤1.99	3.0～4.0
		公共游泳馆	1	25～50	≤1.0	≤1.63	3.0～4.0
300～500	市级	公共体育场	1～2	100～300	20.0～40.0	15.61～20.79	-
		公共体育馆	1～2	100～300	6.0～15.0	3.55～7.28	-
		公共游泳馆	1～2	100～300	1.5～4.0	1.76～3.69	-
	区级	公共体育场	1	50～100	10.0～20.0	6.34～8.64	4.0～6.0
		公共体育馆	1	50～100	3.0～6.0	1.99～3.25	4.0～6.0
		公共游泳馆	1～2	50～100	1.0～3.0	1.63～2.48	4.0～6.0
500～1000	市级	公共体育场	-	-	-	≥18.52	-
		公共体育馆	-	-	-	≥5.63	-
		公共游泳馆	-	-	-	≥3.31	-
	区级	公共体育场	1	50～100	10.0～20.0	6.34～8.64	4.0～6.0
		公共体育馆	1	50～100	3.0～6.0	1.99～3.25	4.0～6.0
		公共游泳馆	1～2	50～100	1.0～3.0	1.63～2.48	4.0～6.0
1000 以上	市级	公共体育场	-	-	-	≥18.52	-
		公共体育馆	-	-	-	≥5.63	-
		公共游泳馆	-	-	-	≥3.31	-
	区	公共体育场	1	50～100	10.0～20.0	6.34～8.64	4.0～6.0

城市人口规模（万人）	分级	设施名称	设置数量（个）	服务人口（万人）	座席数（千座）	用地面积（hm2）	服务半径（km）
	级	公共体育馆	1	50～100	3.0～6.0	1.99～3.25	4.0～6.0
		公共游泳馆	1～2	50～100	1.0～3.0	1.63～2.48	4.0～6.0

注：1、所列公共体育设施配置类型是最基本的项目，对于需要开展具有地方和民族特色的体育项目和有条件开展其他体育运动项目的城市，可根据实际需要设置相应的体育设施，用地可不受本用地指标的限制。2、用地指标是各类体育设施独立占地指标；大城市区级体育设施和小城市的公共体育设施应尽量集中布置。

3、根据《公共场所 AED 配置指南》（2024 版）：文体场馆容纳 3000 人以上场馆：每层至少 1 台，游泳馆入口强制配置，安装位置规范为观众席通道、更衣室入口、急救站。建议文体场馆按照指南配置相应数量 AED，同时建立一键查 AED 小程序，完善便民措施。

结合现有文体设施相关标准和政策文件要求，对玉林市中心城区各级各类体育设施配置标准要求如下：

市级公共体育设施配置标准：根据国家和自治区相关体育设施建设标准，玉林市应配建 1 个市级体育场，规模为 3 万-5 万座，用地规模为 6.34 公顷—20.79 公顷；1 个市级体育馆，规模为 4000-10000 座，用地规模为 1.99 公顷—7.28 公顷；1 个市级田径场，建设规模≥10000 座；1 个市级大型全民健身中心，室内外体育场地面积≥5000 平方米。

区级公共体育设施配置标准：根据国家和自治区相关体育设施建设标准，玉州区应配置 1 座区级体育场，规模为 2 万-3 万座，用地规模为 5 公顷—6.34 公顷；配置 1 个区级体育馆，规模为 4000-6000 座，用地规模为 1 公顷—1.99 公顷；配置 1 个中型全民健身中心，室内外体育场地面积≥4000㎡。玉林高新区应配置 1 座区级体育场，规模为 1.5 万-2 万座；配置 1 个区级体育馆，规模为 2000-4000 座；配置 1 个中型全民健身中心，室内外体育场地面积≥4000 平方米。福绵区应配置 1 座区级体育场，规模为 1.5 万-2 万座；配置 1 个区级体育馆，规模为 2000-4000 座；配置 1 个中型全民健身中心，室内外体育场地面积≥4000 平方米。

社区级公共体育设施配置标准：根据国家和自治区相关体育设施建设标准，按照城镇常住人口每 3-5 万人配置一个社区全民健身中心，室内外体育场地面积≥1200㎡，应设置不少于 3 片可套用的室内外场地设施，可开展不少于 4 项体育活动项目，其中篮球、乒乓球、羽毛球（气排球）和国民体质监测是必备项目和设施。

第六章中心城区体育设施布局规划

一、中心城区体育设施规划结构

结合玉林市现状，依托国土空间总体规划，形成“一核、两廊、双环、多节点、全网络”的体育设施均衡性空间布局结构。

一核：依托玉林市体育中心、市级体育公园、市级全民健身中心等形成玉林市体育设施发展核心。

两廊：指南流江和清湾江体育休闲景观廊道。以南流江、清湾江串联沿线各类体育休闲设施，满足市民游憩、休闲、生态、健身等功能，形成南流江、清湾江滨江体育休闲廊道。

双环：即郊野生态健身环和内部城市休闲环。串联体育公园节点，依托城市道路打造内外两个体育健身环。通过玉林绕城公路、容山大道等串联外围寒山、挂榜山、五彩田园、水月岩、龙珠湖、回家小镇等风景名胜区和郊野公园，形成郊野生态健身环；通过二环路串接牛运岭公园、西郊公园、龟山公园、园博园、白马岭公园等体育公园，形成内部城市休闲环。

多节点：多个体育场馆、全民健身中心、体育公园节点。包含玉州区、福绵区、玉林高新区体育场馆、健身中心，以及狮子山、玉林高新区、园博园、江南公园、玉西湖等休闲体育公园。

全网络：指由各街道级和社区级体育设施组成的以 15 分钟健身圈和 5 分钟健身圈为服务半径的全民健身网络体系。

二、中心城区体育设施总体布局规划

玉林市中心城区体育设施按照市级、城区级和社区级三级进行配置。其中，市、城区级体育设施在中心城区统筹配置；社区级体育设施主要按照服务人口、服务半径要求等进行配套。

表 6-1:2035 年中心城区各级体育设施规划情况一览表

级别	规模（公顷）	人均体育场地面积（平方米/人）
市级	29.73	0.20
区级	38.48	0.26
社区级	114.04	0.77
单位附属	265.97	1.80
村镇	84.75	0.57
合计	532.97	3.60

1、中心城区体育场布局规划

体育场是以室外场地为主，可承办高水平体育赛事、同时为市民提供健身运动休闲的专业性体育场馆，应独立占地。体育场建设有固定座位，400 米标准田径跑道，环形跑道 8 条，直跑道 8—10 条，每条跑道宽度不低于 1.22 米，跑道中心可配置标准 11 人足球场。

规划保留市体育场，位于玉林市体育中心，占地面积 15.84 公顷，设置有 20000 个以上固定座位，可进行球类、田径等运动的训练及比赛，用于举办或承办市级球类赛事及演唱会等大型活动。升级改造市体育中心原有训练场馆，达到最大化利用现有场馆，提升训练水平。

规划新建玉州区体育场，位于大北路东北侧、白华路北侧，占地约 5.86 公顷，规划建设 400 米的标准跑道、标准足球场、篮球场、排球场、羽毛球场等，可进行球类、田径等运动的训练及比赛，用于举办或承办区级球类赛事及公众业余体育赛事等活动。

规划新建玉林高新区体育场，位于玉林市高新区医科南路与北湖南路交叉口东南侧，占地约 5 公顷，规划建设 400 米的标准跑道、标准足球场、篮球场、排球场、羽毛球场等，可进行球类、田径等运动的训练及比赛，用于举办或承办区级球类赛事及公众业余体育赛事等活动。

规划新建福绵区体育场，位于福绵区玉福大道南段东侧（南流江南段西侧），占地约 2.97 公顷，规划建设 400 米的标准跑道、标准足球场、篮球场、排球场、羽毛球场等，可进行球类、田径等运动的训练及比赛，用于举办或承办区级球类赛事及公众业余体育赛事等活动。

表 6-2：中心城区体育场规划情况一览表

序号	等级	项目	项目位置	规模（公顷）	建设内容	备注
1	市级	玉林市体育中心	玉林市玉州区人民东路 455 号	15.84	400 米的标准跑道、标准足球场、篮球场、排球场、羽毛球场、体育馆、游泳馆	现状
2	城区级	玉州区体育场	大北路东北侧、白华路北侧	5.86	400 米的标准跑道、标准足球场、篮球场、排球场、羽毛球场等	规划
3	城区级	玉林高新区体育场	玉林市高新区医科南路与北湖南路交叉口东南侧	5.00	400 米的标准跑道、标准足球场、篮球场、排球场、羽毛球场等	规划
4	城区级	福绵区体育场	福绵区玉福大道南段东侧，南流江南段西侧	2.97	400 米的标准跑道、标准足球场、篮球场、排球场、羽毛球场等	规划

2、中心城区体育馆布局规划

体育馆是以室内场地为主，可举办或承办高水平体育赛事、同时为市民提供健身运动休闲的专业性体育场馆，应独立占地。体育馆建设有固定座位，主要配置球类、健身等室内运动场地，具有多功能性，能够综合开展篮球、气排球（羽毛球）、乒乓球以及国民体质监测等多项活动。

规划保留市体育馆，位于玉林市城区江南大道西面、南流江南面，与云天文化城隔江相望，占地约 3.89 公顷，体育馆建筑面积 10600 平方米，建筑高度 30.4 米。体育馆设座位 4720 个，其中固定座席 3532 个，活动座席 1188 个。

规划新建玉州区体育馆，位于玉林市玉州区大北路东北侧，占地约 4.25 公顷，规划建设篮球场、气排球场、乒乓球场。

规划新建玉林高新区体育馆，位于玉林市高新区医科南路与北湖南路交叉口东南侧，占地约 2.69 公顷，规划建设篮球场、气排球场、乒乓球场。

规划新建福绵区体育馆，位于玉福大道南段东侧，占地约 2.73 公顷，规划建设篮球场、气排球场、乒乓球场。

表 6-3：中心城区体育馆规划情况一览表

序号	等级	项目	项目位置	规模（公顷）	建设内容	备注
1	市级	玉林市体育馆	玉林市玉州区江南路与沿江东路交叉口西南侧	3.89	篮球场、气排球场、乒乓球场等	现状
2	城区级	玉林高新区体育馆	玉林市高新区医科南路与北湖南路交叉口东南侧	2.69	篮球场、气排球场、乒乓球场等	规划
3	城区级	玉州区体育馆	玉林市玉州区大北路东北侧	4.25	篮球场、气排球场、乒乓球场等	规划
4	城区级	福绵区体育馆	福绵区玉福大道南段东侧	2.73	篮球场、气排球场、乒乓球场等	规划

3、中心城区全民健身中心布局规划

全民健身中心是由政府主导、社会力量参与建设的公益性综合体育设施，其核心目标是满足大众多元化健身需求。它通常集运动场地（如篮球馆、羽毛球场、游泳池）、健身器械区、体质监测中心、体育培训教室等功能于一体，兼具普惠性、专业性和服务性。

大型全民健身中心配置标准：室内外体育场地面积≥5000㎡，不少于 8 片可套用的室内外场地（民族体育运动场地可套场开展不少于建设），12 项体育活动项目，不少于 4 项民族体育运动。规划保留大型全民健身中心位于玉林市体育中心，占地约 61037 平方米，现状有主体育场、综合训练馆、游泳馆、射击馆、田径训练场、网球中心和篮球城等场馆。主体育场可用于举办各种大型体育赛事和活动，综合训练馆提供多功能的训练场地，可用于篮球、排球、羽毛球等多种体育项目的训练和比赛，篮球城拥有多个篮球场和相关设施。玉林市体

育中心已经拥有完善的体育设施和场馆，能够满足各种体育赛事和活动的需求，同时也为市民提供了丰富的体育健身和休闲娱乐选择。

中型全民健身中心配置标准：室内外体育场地面积≥4000㎡，不少于 7 片可套用的室内外场地设施（民族特色体育运动场地可套场建设），开展不少于 8 项体育活动项目，不少于 2 项民族特色体育活动。规划保留现状中型全民健身中心 2 个，为江南全民健身中心和园博园全民健身中心，有体育馆、篮球场、乒乓球场、羽毛球场、健身房、游泳池等体育场所，同时还设置有跑道、跳高区、投掷区等体育设施，以满足不同体育项目的训练和比赛需求。规划中型全民健身中心 5 个，分别为城北全民健身中心、文化广场全民健身中心、玉林高新区全民健身中心、玉西湖全民健身中心、福绵区全民健身中心。

社区全民健身中心配置标准：室内外体育场地面积≥1200㎡，设置不少于 3 片可套用的室内外场地设施，可开展不少于 4 项体育活动项目，其中篮球、乒乓球、羽毛球（气排球）和国民体质监测是必备项目和设施。规划保留现状社区全民健身中心 3 个，分别为江岸社区全民健身中心、陂耀社区全民健身中心，对新团社区全民健身中心进行扩建。新增社区全民健身中心 35 个，分别为榕楼社区全民健身中心、泉东社区全民健身中心、白鸠江社区全民健身中心、茂林社区全民健身中心、大芦社区全民健身中心、玉东社区全民健身中心、石棠社区全民健身中心、和睦社区全民健身中心、绿杨社区全民健身中心、金鸡社区全民健身中心、南流江社区全民健身中心、旺瑶社区全民健身中心、胜利社区全民健身中心、清湾江社区全民健身中心、平地社区全民健身中心、北辰社区全民健身中心、莲塘社区全民健身中心、大新社区全民健身中心、绿轴社区全民健身中心、竹美社区全民健身中心、南江社区全民健身中心、石子岭社区全民健身中心、镇忠社区全民健身中心、长胜社区全民健身中心、珊罗社区全民健身中心、五联社区全民健身中心、七一社区全民健身中心、育才社区全民健身中心、福绵社区全民健身中心、下罗社区全民健身中心、仁厚社区全民健身中心、名山社区全民健身中心、庆丰社区全民健身中心、新民社区全民健身中心、三龙社区全民健身中心。

表 6-4：中心城区全民健身中心规划情况一览表

序号	等级	项目	项目位置	规模（㎡）	备注
1	大型全民健身中心	市级全民健身中心	文体北路与人民东路交叉口东北侧	61037	现状
2	中型全民健身中心	江南全民健身中心	玉林市玉州区江南路与沿江东路交叉口东南侧	6036	现状
3		园博园全民健身中心	玉林市园博园北部	4000	现状
4		城北全民健身中心	玉林市红星美凯龙西侧	4000	新增
5		文化广场全民健身中心	玉林市文化广场	4000	新增
6		玉林高新区全民健身中心	玉林市高新区站前大道北侧	4000	新增
7		玉西湖全民健身中心	南流江（一环西路至二环南路段）北侧	4000	新增
8		福绵区全民健身中心	福绵区南流江（天河东路段）北侧	4000	新增
9	社区全民健身中心	新团社区全民健身中心	玉州区城西街道办事处新团社区居委会鸡笠园	1200	现状扩建
10		江岸社区全民健身中心	玉州区城西街道办事处江岸社区居委会尚武教育全民健身中心	825	现状
11		陂耀社区全民健身中心	玉州区茂林镇陂耀社区居委会桂科组	1000	现状
12		榕楼社区全民健身中心	玉州区榕楼社区居委会	2000	新增
13		泉东社区全民健身中心	玉州区泉东社区居委会	1500	新增
14		白鸠江社区全民健身中心	玉林市高新区高新大道东侧	2000	新增
15		茂林社区全民健身中心	玉州区茂林社区居委会	1500	新增
16		大芦社区全民健身中心	玉林市阳光路南侧	1500	新增
17		玉东社区全民健身中心	玉林市体育中心西侧	2000	新增
18		石棠社区全民健身中心	教育东路以南，文体北路以西	2000	新增
19		和睦社区全民健身中心	玉林师范学院东校区西侧	1200	新增
20		绿杨社区全民健身中心	名山中学北侧	1500	新增
21		金鸡社区全民健身中心	玉林市玉州区人民东路与金玉路交叉口东南侧	2000	新增
22		南流江社区全民健身中心	玉林市玉州区南流江（江滨路南段）北侧	2500	新增
23		旺瑶社区全民健身中心	玉州区旺瑶社区居委会	1200	新增
24		胜利社区全民健身中心	人民东路与一环东路交叉口西南侧	2000	新增
25		清湾江社区全民健身中心	玉林市一环北路与民主北路交叉口西北侧	2000	新增
26		平地社区全民健身中心	玉州区平地社区居委会	1200	新增
27		北辰社区全民健身中心	大北路和一环北路交叉口东北侧	1500	新增
28		莲塘社区全民健身中心	玉林市二环北路与清宁路交叉口西北侧	1500	新增
29		大新社区全民健身中心	玉州区大新社区居委会	1200	新增
30		绿轴社区全民健身中心	玉林市玉州区新民路南侧	1500	新增
31		竹美社区全民健身中	大南路与一环西路交叉口东南侧	2000	新增

序号	等级	项目	项目位置	规模（㎡）	备注
		心			
32		南江社区全民健身中心	玉林市玉州区江南路西侧	1500	新增
33		石子岭社区全民健身中心	玉林市玉州区金港路南侧	1200	新增
34		镇忠社区全民健身中心	玉林市玉州区新民路南侧	1200	新增
35		长胜社区全民健身中心	玉林市二环南路南侧，黑石岭公园西侧	1500	新增
36		珊罗社区全民健身中心	玉林市民主南路东侧	1500	新增
37		五联社区全民健身中心	玉州区二环西路与人民西路交叉口西北侧	1200	新增
38		育才社区全民健身中心	玉林市苗园路南侧	1500	新增
39		七一社区全民健身中心	二环南路南侧	1500	新增
40		福绵社区全民健身中心	福绵区党政办公大楼西北侧	1500	新增
41		下罗社区全民健身中心	玉林市玉石公路与仁厚大道交叉口东北侧	1200	新增
42		仁厚社区全民健身中心	玉林市同发路北侧	1200	新增
43		名山社区全民健身中心	玉林市江与城小区北侧	1200	新增
44		庆丰社区全民健身中心	玉州区城西街道办事处庆丰社区	1200	新增
45		新民社区全民健身中心	玉州区玉城街道办事处新民社区居委会新民社区	1200	新增
46		三龙社区全民健身中心	玉林市天河东路北侧	1500	新增

4、中心城区体育公园布局规划

体育公园是公园绿地和公共体育设施相结合，既能满足大众休憩游玩，又能满足运动健身需求，以室外体育场地为主，应独立占地。其中，健身设施用地占比不低于 10%，绿化用地占比不低于 65%。

大型体育公园配置标准：陆地面积≥500000㎡，体育休闲用地 10-25%；至少配置 6 项体育项目或 10 个体育场地；宜依托现有公园进行改建、扩建。规划大型体育公园位于龟山公园（湿地公园），占地约 50 公顷，体育设施用地面积约 10 公顷。依托龟山、湿地公园优质的山水资源，营造宜人的山地和滨水空间，增加多样性的公共服务职能，构建极具活力的运动健身体系，通过教育东路、文苑路串联体育公园与玉林高新区，带动城区整体活力提升。

中型体育公园配置标准：陆地面积 100000-500000㎡，体育休闲用地 25-35%；至少配置 4 项体育项目或 8 个体育场地；宜依托现有公园进行改建、扩建。规划中型体育公园 4 个，分别为狮子山体育公园、园博园体育公园、南福新区体育公园、玉西湖体育公园。规划建设健身设施、气排球场、乒乓球桌、滑板场等内容。

社区体育公园配置标准：陆地面积 3000-10000㎡，至少配置 2 项体育项目或 4 个体育场地；宜依托现有公园进行改建、扩建。规划社区型体育公园 34 个，规划在 4000—10000㎡之间，规划建设健身设施、健身步道、气排球场、乒乓球桌等内容。

表 6-5：中心城区体育公园规划情况一览表

序号	等级	项目	项目位置	规模（公顷）	建设内容	备注
1	大型体育公园	市级体育公园	玉林市龟山大道与人民东路交叉口西北侧	50.00	步道、健身设施、滑板场、儿童游乐区、BMX 小轮车场、气排球场、攀岩墙	规划（龟山公园+湿地公园）
2	中型体育公园	狮子山体育公园	玉林市人民东路与秀水路交叉口东南侧	10.50	健身设施、气排球场、乒乓球桌、滑板场、儿童游乐区、BMX 小轮车场	规划
3		园博园体育公园	玉林市二环东路与江滨路交叉口东南侧	10.00	健身设施、步道、滑板场、儿童游乐区、BMX 小轮车场、攀岩墙、皮划艇、桨板、龙舟	规划
4		南福新区体育公园	福绵区南流江福绵镇段	10.00	健身设施、羽毛球场、乒乓球桌、皮划艇、桨板	规划
5		玉西湖体育公园	南流江（一环西路至玉博大道段）南侧	10.00	健身设施、步道、滑板场、儿童游乐区、水上三轮车、脚踏船、电动船	规划
6	社区体育公园	城东体育公园	玉林市文体路和人民东路交叉路口北侧	2.61	健身设施、气排球场、乒乓球桌、滑板场	现状
7		平安山社区体育公园	玉林市高新区站前大道北侧	7.40	健身设施、滑板场、儿童游乐区、BMX 小轮车场	规划
8		江南社区体育公园	玉林市玉州区江南路与沿江东路交叉口东南侧	7.21	气排球场、滑板场、儿童游乐区、气排球场	规划
9		长胜社区体育公园	玉林市二环南路南侧，黑石岭公园西侧	2.98	健身设施、乒乓球桌	规划
10		东成社区体育公园	玉林市人民东路北侧	0.40	健身设施、健身步道	规划
11		东岳社区体育公园	玉林市玉州区荔园街 14 号附近	1.00	健身设施、健身步道	规划
12		凤凰岭社区体育公园	玉林市玉州区人民东路与二环东路交叉口西南侧	1.00	健身设施、健身步道	规划
13		南流江社区体育公园	玉林市玉州区南流江（江滨路南段）北侧	1.00	健身设施、健身步道	规划

序号	等级	项目	项目位置	规模（公顷）	建设内容	备注
14		长望社区体育公园	玉林市玉东新区第七小学附近	1.00	气排球场、乒乓球桌	规划
15		榕楼社区体育公园	玉林市高新区高新大道东侧	1.00	气排球场、乒乓球桌	规划
16		新圩社区体育公园	玉林市高新区玉北湖路南侧	0.60	健身设施、健身步道	规划
17		下罗社区体育公园	玉林市玉石公路与仁厚大道交叉口东北侧	1.00	气排球场、乒乓球桌	规划
18		仁厚社区体育公园	玉林市同发路北侧	1.00	健身设施、羽毛球场、乒乓球桌	规划
19		镇忠体育公园	玉林市玉州区新民路南侧	1.00	健身设施、气排球场、乒乓球桌	规划
20		玉柴社区体育公园	玉林市二环南路北侧	1.00	健身设施、气排球场、乒乓球桌	规划
21		白马岭社区体育公园	玉林市玉州区二环南路南侧	1.00	健身设施、气排球场、乒乓球桌	规划
22		江心岛社区体育公园	玉林市玉州区云龙桥两侧	1.00	健身设施、气排球场、乒乓球桌	规划
23		江滨社区体育公园	玉林市江滨路与一环西路交叉口东南侧	1.00	健身设施、气排球场、乒乓球桌	规划
24		城南社区体育公园	玉林市玉州区江南路西侧	1.00	健身设施、气排球场、乒乓球桌	规划
25		绿轴社区体育公园	玉林市玉州区新民路南侧	1.00	健身设施、气排球场、乒乓球桌	规划
26		石子岭社区体育公园	玉林市玉州区金港路南侧	1.00	健身设施、羽毛球场、乒乓球桌	规划
27		珊罗社区体育公园	玉林市民主南路东侧	1.00	健身设施、气排球场、乒乓球桌	规划
28		太阳社区体育公园	玉林市石牛路与纵二路交叉口西北侧	0.60	健身设施、健身步道、气排球场	规划
29		牛云岭社区体育公园	玉林市二环北路与清宁路交叉口西北侧	1.00	健身设施、气排球场、乒乓球桌	规划
30		绿杨社区体育公园	玉林市金玉路与星火交叉口西侧	1.00	健身设施、气排球场、乒乓球桌	规划
31		名山社区体育公园	玉林市一环北路以南	1.00	健身设施、气排球场、乒乓球桌	规划
32		清湾江社区体育公园	玉林市一环北路与民主北路交叉口西北侧	1.00	健身设施、气排球场、乒乓球桌	规划
33		庆丰社区体育公园	玉林市一环北路与大北路交叉口东北侧	1.00	健身设施、气排球场、乒乓球桌	规划
34		和睦社区体育公园	玉林市阳光路南侧	1.00	健身设施、羽毛球场、乒乓球桌	规划
35		泉塘社区体育公园	玉林市玉东新区第三初级中学附近	1.00	健身设施、气排球场、乒乓球桌	规划
36		石棠社区体育公园	玉林市玉东大道与石牛路交叉口西南侧	1.00	健身设施、气排球场、乒乓球桌	规划
37		羊义岭社区体育公园	玉林市二环东路绿地城小区东侧	1.00	健身设施、健身步道、气排球场	规划
38		茂林社区体育公园	玉林市五彩田园游客中心	1.00	健身设施、气排球场、乒乓球桌	规划
39		洋桥社区体育公园	玉福大道东侧	1.00	健身设施、健身步道、气排球场、乒乓球桌	规划

5、中心城区足球场布局规划

到2035年，城区共规划足球场112个，其中现状保留73个，规划新增39个。各类足球场中，其中11制足球场29个，7人制足球场27个，5人制足球场56个，城镇常住人口1.5万人配置1块足球场地。乡镇根据自身情况，布局足球场地。可结合学校或者全民健身中心，建设五人制或者七人制足球场。

五人制足球场配置标准：五人制足球场比赛场地尺寸标准为长25-42米，宽15-25米。结合实际地形与使用需求，选择长40米、宽20米作为场地规格，此尺寸既能保证比赛的规范性，又能合理利用空间。场地周边需留出2-3米的缓冲区，防止球员碰撞受伤，同时为观众提供一定观赛空间。多个场地并行排列时，相邻场地缓冲区可共用，有效节省空间。

七人制足球场配置标准：七人制足球场长50-70米，宽35-50米。为充分满足比赛和训练要求，规划场地长65米，宽45米。在场地四周设置至少2米宽的缓冲区，一方面保障球员在比赛过程中不会因碰撞到场地边界受伤，另一方面为观众提供安全的观赛区域。

十一人制足球场配置标准：十一人制足球场的标准比赛场地长90-120米，宽45-90米。为了给运动员提供更优质的比赛体验，提升赛事的专业性，场地尺寸可设定为长105米，宽68米。围绕比赛场地，需设置1.5-2米的缓冲区，既保障运动员在激烈运动时的安全，也为赛事工作人员提供活动空间。

表6-6：玉林市中心城区足球场统计表

序号	行政区划	单位详细名称	场地名称	规划状态
1	玉州区	玉林市玉州区城西中心小学	玉林市玉州区城西中心小学-七人制足球场	现状
2	玉州区	玉林市玉州区林村小学	玉林市玉州区林村小学-五人制足球场	现状
3	玉州区	玉林市第三中学	玉林市第三中学-五人制足球馆	现状
4	玉州区	玉林市玉州区古定中心小学	玉林市玉州区古定中心小学-五人制足球馆	现状
5	玉州区	玉林市玉州区仁厚镇中心小学	玉州区仁厚镇中心小学-五人制足球场	现状
6	玉州区	玉林市玉州区仁厚镇初级中学	玉林市玉州区仁厚镇初级中学-七人制足球场	现状
7	玉州区	玉林市玉州区南江苗园中学	玉林市玉州区南江苗园中学-七人制足球场	现状

序号	行政区划	单位详细名称	场地名称	规划状态
8	玉州区	玉林市玉州区名山街道名山社区居民委员会	玉林市玉州区名山街道名山社区居民委员会-七人制足球场	现状
9	玉州区	玉林市玉州区名山街道旺瑶社区居民委员会	玉林市玉州区名山街道旺瑶社区居民委员会-七人制足球场	现状
10	玉州区	玉林市玉州区南江街道玉柴社区居民委员会	玉林市玉州区南江街道玉柴社区东华小区-十一人制足球场	现状
11	玉州区	玉林市玉州区南江第一初级中学	玉林市玉州区南江第一初级中学-七人制足球场	现状
12	玉州区	广西岑兴高速公路发展有限公司	广西岑兴高速公路发展有限公司-五人制足球场	现状
13	玉州区	玉林市体育场馆管理服务中心	玉林市体育馆管理服务中心-五人制足球场	现状
14	玉州区	玉林瑞升物业管理有限公司	玉林瑞升物业管理有限公司-七人制足球场	现状
15	玉州区	茂林镇泉塘社区居委会	茂林镇泉塘社区茂林三中-十一人制足球场	现状
16	玉州区	玉林市玉州区万秀小学	玉林市玉州区万秀小学-七人制足球场	现状
17	玉州区	玉林市玉州区名山街道和睦社区居委会	安利足球场七人制	现状
18	玉州区	玉林实验中学	玉林实验中学-十一人制足球场	现状
19	玉州区	玉林市第一中学	玉林市第一中学-十一人制足球场	现状
20	陆川县	陆川县珊罗镇六燕小学	陆川县珊罗镇六燕小学-五人制足球场	现状
21	福绵区	玉林市福绵区福绵镇第二初级中学	玉林市福绵区福绵镇第二初级中学-十一人制足球场	现状
22	福绵区	玉林市福绵区福绵镇福东社区居民委员会	玉林市福绵区福绵镇福东社区居民委员会-五人制足球场	现状
23	福绵区	玉林市福绵区福绵镇第一初级中学	玉林市福绵区福绵镇第一初级中学-十一人制足球场	现状
24	玉州区	茂林镇泉塘社区居委会	玉林市体育中心-七人制足球场	现状
25	玉州区	玉东新区玉东小学	玉东新区玉东小学-五人制足球场	现状
26	玉州区	玉东新区玉东第四小学	玉东新区玉东第四小学-五人制足球场	现状
27	玉州区	玉林师范学院附属中学	玉林师范学院附属中学-十一人制足球场	现状
28	玉州区	玉林高级中学附属初中	玉林高级中学附属初中-十一人制足球场	现状
29	玉州区	玉林高级中学	玉林高级中学-十一人制足球场	现状
30	玉州区	玉林高级技工学校	玉林高级技工学校-十一人制足球场	现状
31	玉州区	玉林市第一职业中专	玉林市第一职业中专-十一人制足球场	现状
32	玉州区	广西玉林农业学校	广西玉林农业学校-十一人制足球场	现状

序号	行政区划	单位详细名称	场地名称	规划状态
33	玉州区	玉林市田家炳中学	玉林市田家炳中学-十一人制足球场	现状
34	玉州区	金旺球馆	金旺球馆-五人制足球场	现状
35	玉州区	玉林市玉州区城南实验小学	玉林市玉州区城南实验小学-五人制足球场	现状
36	玉州区	玉林市第十中学	玉林市第十中学-十一人制足球场	现状
37	玉州区	玉林市消防救援支队	玉林市消防救援支队-十一人制足球场	现状
38	玉州区	玉林师范学院（西区）	玉林师范学院（西区）十一人制-足球场	现状
39	玉州区	玉林师范学院（东区）	玉林师范学院（东区）-十一人制足球场	现状
40	玉州区	广西医科大学附设玉林卫生学校	广西医科大学附设玉林卫生学校-十一人制足球场	现状
41	玉州区	玉林市育辉高级中学	玉林市育辉高级中学-十一人制足球场	现状
42	玉州区	玉林市行知高级中学	玉林市行知高级中学-十一人制足球场	现状
43	福绵区	玉林市天立高级中学	玉林市天立高级中学-十一人制足球场	现状
44	福绵区	福绵区第一实验小学	福绵区第一实验小学-五人制足球场	现状
45	玉州区	玉林市第一中学新校区	玉林市第一中学新校区-十一人制足球场	现状
46	玉州区	玉林市玉州区第一实验初级中学	玉林市玉州区第一实验初级中学-十一人制足球场	现状
47	玉州区	玉东新区第七小学	玉东新区第七小学-五人制足球场	现状
48	玉州区	玉林市第十一中学	玉林市第十一中学十一人制足球场	现状
49	玉州区	玉林市玉州区名山中学	玉林市玉州区名山中学十一人制足球场	现状
50	玉州区	玉林市体育中心	玉林市体育中心十一人制足球场	现状
51	福绵区	广西工贸高级技工学校福绵校区	广西工贸高级技工学校福绵校区十一人制足球场	现状
52	福绵区	福绵华明高中	福绵华明高中十一人制足球场	现状
53	玉州区	玉林市玉州区西岸小学	玉林市玉州区西岸小学-七人制足球场	现状
54	玉州区	玉林市第十一中学	玉林市第十一中学七人制足球场	现状
55	玉州区	玉林市玉州区东环小学	玉林市玉州区东环小学七人制足球场	现状
56	玉州区	玉林市玉州区第八初级中学	玉林市玉州区第八初级中学七人制足球场	现状
57	玉州区	玉林市玉州区城西第二初级中学	玉林市玉州区城西第二初级中学七人制足球场	现状

序号	行政区划	单位详细名称	场地名称	规划状态
58	玉州区	玉州区仁东镇第二初级中学	玉州区仁东镇第二初级中学七人制足球场	现状
59	玉州区	玉林市玉州区寒山小学	玉林市玉州区寒山小学-五人制足球场	现状
60	玉州区	玉林市玉州区云良小学	玉林市玉州区云良小学-五人制足球场	现状
61	玉州区	玉林市玉州区城北街道高山村村民委员会	玉林市玉州区城北街道高山村村民委员会-五人制足球场	现状
62	玉州区	玉林市玉州区陈旺小学	玉林市玉州区陈旺小学-五人制足球场	现状
63	玉州区	玉林市玉州区五联小学	玉林市玉州区五联小学五人制足球场	现状
64	玉州区	玉林市玉州区城北初级中学	玉林市玉州区城北初级中学五人制足球场	现状
65	玉州区	玉林市玉州区名山初级中学	玉林市玉州区名山初级中学五人制足球场	现状
66	玉州区	玉林市玉州区英才小学	玉林市玉州区英才小学五人制足球场	现状
67	玉州区	玉林市玉州区旺瑶小学	玉林市玉州区旺瑶小学五人制足球场	现状
68	玉州区	玉林市玉州区绿杨小学	玉林市玉州区绿杨小学五人制足球场	现状
69	玉州区	玉林市玉州区太阳小学	玉林市玉州区太阳小学五人制足球场	现状
70	玉州区	玉林市玉州区腾扬小学	玉林市玉州区腾扬小学五人制足球场	现状
71	玉州区	玉林市玉州区大塘镇初级中学	玉林市玉州区大塘镇初级中学五人制足球场	现状
72	玉州区	玉林市玉州区仁东镇木根小学	玉林市玉州区仁东镇木根小学五人制足球场	现状
73	福绵区	玉林市福绵高级中学	福绵高中十一人制足球场	现状
74	玉州区	高铁新城第三小学	高铁新城第三小学-五人制足球场	规划
75	玉州区	高铁新城第二小学	高铁新城第二小学-五人制足球场	规划
76	玉州区	高铁新城第一小学	高铁新城第一小学-五人制足球场	规划
77	玉州区	榕楼小学	榕楼小学-五人制足球场	规划
78	玉州区	泉东小学	泉东小学-五人制足球场	规划
79	玉州区	高铁新城第一中学	高铁新城第一中学-五人制足球场	规划
80	玉州区	高新区体育中心	高新区体育中心-七人制足球场	规划
81	玉州区	五彩田园文体中心	五彩田园文体中心-五人制足球场	规划
82	玉州区	湿地公园文体中心	湿地公园文体中心-十一人制足球场	规划

序号	行政区划	单位详细名称	场地名称	规划状态
83	玉州区	金榜小学	金榜小学五人制足球场	规划
84	玉州区	狮山体育公园	狮山体育公园-五人制足球场	规划
85	玉州区	文体南小学	文体南小学-五人制足球场	规划
86	玉州区	玉东新区第五小学	玉东新区第五小学-五人制足球场	规划
87	玉州区	文榜小学	文榜小学-五人制足球场	规划
88	玉州区	东环小学太阳分校	东环小学太阳分校-五人制足球场	规划
89	玉州区	北环小学	北环小学-五人制足球场	规划
90	玉州区	玉林高中第二附属中学	玉林高中第二附属中学-七人制足球场	规划
91	玉州区	二环北文体中心	二环北文体中心-七人制足球场	规划
92	玉州区	玉州区江岸初中	玉州区江岸初中-七人制足球场	规划
93	玉州区	玉州区第五实验小学	玉州区第五实验小学-五人制足球场	规划
94	玉州区	莲塘小学	莲塘小学-五人制足球场	规划
95	玉州区	庆丰社区文体中心	庆丰社区文体中心-七人制足球场	规划
96	玉州区	健康产业园社区文体中心	健康产业园社区文体中心-七人制足球场	规划
97	玉州区	玉州区第二实验初级中学	玉州区第二实验初级中学-五人制足球场	规划
98	玉州区	玉东湖初中	玉东湖初中-五人制足球场	规划
99	玉州区	旺瑶第二小学	旺瑶第二小学-五人制足球场	规划
100	玉州区	金玉学校	金玉学校-五人制足球场	规划
101	玉州区	镇忠社区第一初中	镇忠社区第一初中-七人制足球场	规划
102	玉州区	镇忠社区文体中心	镇忠社区文体中心-五人制足球场	规划
103	玉州区	江南小学	江南小学-五人制足球场	规划
104	玉州区	羊义岭小学	羊义岭小学-五人制足球场	规划
105	玉州区	羊义岭中学	羊义岭中学-七人制足球场	规划
106	玉州区	羊义岭体育公园	羊义岭体育公园-七人制足球场	规划
107	玉州区	玉柴体育公园	玉柴体育公园-七人制足球场	规划

序号	行政区划	单位详细名称	场地名称	规划状态
108	福绵区	南福新区体育公园	南福新区体育公园-五人制足球场	规划
109	福绵区	福绵社区文体中心	福绵社区文体中心-五人制足球场	规划
110	玉州区	龟山体育公园	龟山体育公园-五人制足球场	规划
111	玉州区	玉西湖体育公园	玉西湖体育公园-七人制足球场	规划
112	玉州区	玉柴制造城社区文体中心	玉柴制造城社区文体中心-五人制足球场	规划

6、中心城区健身步道布局规划

健身步道按照运动形式主要分为健走步道、登山步道和骑行道。根据《2024 年广西公共体育设施建设种类（名录）》，健身步道的建设标准及要求如下：

健走步道，适用于街道、社区、滨河道、公园等的步道。道路本体的宽度不小于 2m。道路面层应采用合成材料、彩色沥青、木制材料等。标识系统应有信息标识、指向标识和警示标识等。

骑行道，适用于符合骑行运动要求的街道、社区、滨河道、公园等的骑行道。骑行道道路本体单行线宽度不小于 2m。道路面层可用彩色沥青、合成材料等。标识系统应有指示标识和速度警示标识等。骑行道不可与机动车道混用。

登山步道，适用于在可开展登山健身运动区域的步道。道路本体宽度不低于 1.5m（受山势地形限制，局部地区最小宽度不低于 1m）。道路面层应以原地土石道为主，辅以彩色沥青道、砾石道、间隔石道、木栈道等。标识系统应有导示标识、警示标识、劝示标识和路书等。

本次规划的健身步道与城区绿地系统规划、绿道系统规划衔接，充分结合城区丰富的河流水系、绿化廊道、公园和各级公共体育中心，合理确定健身步道选线，建设形成与生态有机融合、休闲运动主题突出、富有特色的健身步道系统，构建中心城区公共体育设施网络。

健走步道主要布局在中心城区内部，是城区内部的辅助性廊道，结合生活性道路两侧绿地布置，主要连接城区内部绿地和各级公共体育设施，形成功能完善的步道网络，为市民日常出行和运动健身提供更多选择。

骑行道是连接城郊与城区内部各重要节点的主要廊道，基本沿主要道路、重要景点、大型公园等布置，为居民通向郊区游览点提供必要的连接，是市民日常出行和运动健身的重要开放空间。

登山步道主要布局在中心城区各山地公园，结合公园山形地势布局可开展登山健身运动的步道。

规划根据玉林市中心城区内部各组团的功能需求和环境特征，结合主要公园景区、历史景观和城市开放空间系统的建设，“点、线、面”相结合，以绿色空间、河流水系、交通道路为依托，沿南流江、清湾江两条城市骨干河流，通过步道骨架的串联，实现对主城区的全覆盖，包括大型公共设施、公园绿地、风景名胜区、主要景点、主要水系及湖泊、交通场站等，最终构成“一横一纵、两环两江”的中心城区健身步道总体结构。

一横——为东西向贯穿玉林中心城区并连接北流市与福绵区的步道主线，全长约 32 公里。串联福绵区政府——玉林福绵国际电商牛仔轻纺城——玉林市工业品市场——玉林骑楼步行街——青年广场——玉林市旅游汽车客运站——金鸡广场——凤凰岭公园——玉林市体育中心——狮子山公园——湿地公园——五彩田园等多个重要节点。

一纵——为南北向贯穿玉林中心城区的步道主线，全长约 21 公里。串联北寒山郊野公园——佛子山旅游度假区——高山村——清湾江公园———清湾江——万花楼——云天文化城——南流江——江南公园——江南绿轴公园——岭塘村（硃砂垌）等多个重要节点。

两环——两环分别为城市内环步道及城市外环步道。城市外环步道全长约 76 公里，沿玉林绕城公路——郊环线公路——同城大道等。城市内环步道全长约 33 公里，串联了市政广场（玉林市博物馆、玉林市规划展示馆、玉林市文化艺术中心）——沙圳江公园——清湾江——毅德国际商贸城——牛运岭公园——西郊公园——南流江——广恩村——白马岭公园——玉林园博园——玉林克拉湾水上乐园——凤凰岭公园等多个中心城区重要节点。

两江——两江分别为南流江步道及清湾江步道。其中，南流江步道沿南流江两岸建设，在玉林市中心由西往东，全长约 35 公里，串联福绵公园——洋桥社区公园——三龙村——玉西湖公园——江心岛公园——滨江公园——云天文化城——玉东湖（玉林园博园）——五彩田园——玉北湖公园等多个中心城区重要的景观节点；清湾江步道沿清湾江两岸建设，由南向北发展，南接南流江步道，北至大容山森林公园，全长约 19 公里，串联清湾江公园——城北 CBD——沙圳江公园——高山村（中国历史文化名村）等。

表 6-7：中心城区健身步道规划一览表

步道分级	绿道长度（单位 km）
健走步道	159
骑行道	150

合计	309

备注：由于登山步道受山地地势影响，线路变化复杂，难以精准统计，本次暂未将其纳入统计范围。

本次规划健身步道长度为 309 千米（不含公园、小区健身步道）。通过规划建设玉林市中心城区健身步道，构建连续、完整的健身步道系统，充分发挥其民生、环境、经济等功能，切实将健身步道打造成建设生态文明和健康玉林的标志性工程。

7、中心城区体育综合体、基层体校布局规划

（1）城区级体育综合体

体育综合体指积极拓展业态，丰富体育产业内容，推动体育与教育培训等相关产业的融合，以体育设施为载体，打造城市体育服务综合体，推动体育与住宅、休闲、商业的综合开发。

至 2035 年，中心城区规划 3 个体育综合体。规划将玉林市综合体育中心与玉林市体育馆建设成体育场馆型体育综合体，将五彩田园体育综合体建设成旅游景区型体育综合体。

（2）基层体校

基层体校是为国家培养优秀的体育竞技人才的重要机构。基层体校应配置与开设运动项目（专业）相适应，符合规定标准的运动场、综合训练馆、训练房，以及教室、办公、医疗科研、学生宿舍、食堂等设施。

至 2035 年，保留现状玉林市体育运动学校，在玉州区、玉林高新区、福绵区，选取场地适宜、设施完善的校园，结合 2024 年教育部认定玉林市全国青少年校园足球特色学校、全国青少年校园篮球特色学校等政策资源，以共建联办的方式设置城区体校，满足青少年业余专项体育训练的需求。

玉林市体育运动学校设有小学部、初中、高中三个学部，拥有专职教练 60 人和文化教师 60 人。增建一栋综合教学楼、一栋运动员公寓、一栋多功能楼。校园学生容纳量达 1000 人，设奥运会项目达 20 个及以上，与广西示范性体校接轨。学校宗旨为国家培养德、智、体全面发展的优秀运动员的后备人才，向大中专体育院校输送合格的新生和面对本市辖区域培训体育骨干。

三、市级公共体育设施规划

以功能齐全、设施先进为原则，通过重大体育设施建设，提高玉林市举办国内知名体育赛事承载力；培育具有影响力的品牌赛事，提升城市形象和吸引力，推动全民健身与竞技体育协调发展。

至2035年，规划市级公共体育设施按照“五个一”建设，即一个大型全民健身中心、一个20000座以上的公共体育场、一个3000座以上的公共体育馆、一个公共游泳馆、一个大型体育公园。

市级体育用地总面积为29.73公顷，市级公共体育设施人均规划建设用地指标为0.20平方米/人。其中，在市体育中心保留现状玉林市体育场、玉林市游泳馆、大型全民健身中心；保留现状玉林市体育馆；规划改建龟山公园为市级体育公园，体育场地面积不小于10公顷。

四、城区级公共体育设施规划

以达标建设、体现特色为原则，在全市各城区建设以满足全民健身需求为主要功能的综合性运动场地，有效引导城区文体活动的开展，分担大型综合赛事或单项赛事。构建以体育用地控制为主，非体育用地兼容建设为辅，以社会体育资源共享为补充的多元供给体系。

至2035年，规划城区级体育设施用地面积为38.48公顷，城区级公共体育设施人均规划建设用地指标为0.26平方米/人。

1、城区级体育场

体育场配建10000—20000座，包括400米的标准跑道、标准足球场、篮球场、排球场、羽毛球场及其组合而成的多个运动项目的场地。

至2035年，中心城区规划3个城区体育场，分别布置在玉林高新区东部、玉州区北部、福绵片区南部。

2、城区级体育馆

体育馆配建2000—4000座，既能开展篮球、排球、羽毛球、乒乓球以及国民体质监测等多项活动，也可以进行文艺演出、大型集会等文化活动。

至2035年，中心城区规划3个体育馆，分别布置在玉林高新区东部、玉州区北部、福绵片区南部。

3、中型全民健身中心

中型全民健身中心是以服务大众体育健身为主要任务，其室内外体育场地面积不小于4000平方米；要求建设不少于7片可套用的室内外场地设施（民族特色体育运动场地可套场地建设）；开展不少于8项体育活动项目，不少于2项民族特色体育活动。

至2035年，中心城区规划7个中型全民健身中心，分别为玉林高新区全民健身中心、城北

全民健身中心、园博园全民健身中心、文化广场全民健身中心、江南全民健身中心、玉西湖全民健身中心、福绵全民健身中心。

4、体育公园

充分考虑市民多样化的健身运动需求，结合滨江、滨湖、临山、沿路等区域，布局体育公园，形成具有玉林地域特色的专业化的体育休闲场地，丰富运动类型，改善健身环境。体育公园陆地面积为10—50公顷，至少配置4项体育项目或8个体育场地。

至2035年，中心城区规划4个中型体育公园。分别为狮子山体育公园、园博园体育公园、南福新区体育公园、玉西湖体育公园。

5、健身步道

健身步道包括登山道、健走道、骑行道等，主要开展山地运动、快走、慢跑等，要求其宽度应不小于1.2米，两侧缓冲带不小于0.2米。

至2035年，在玉林中心城区完成309公里左右健身步道建设。规划建设以休闲观光功能为主，结合主要水系、生态空间设置的健身步道网络系统。通过健身步道衔接各主要观光景点，同时考虑其交通性功能，联系各主要乘客集散点、公共交通枢纽及停车换乘中心，并合理确定服务半径，配置服务中心、休息点、便利店、小型餐饮等附属设施，最终形成集观光、休闲为一体的慢行交通出行系统。

6、足球场

整合资源，充分利用各体育中心、公园绿地、闲置厂房、社区空置场所，综合利用、修缮改造、新建扩容，不断丰富和拓展足球运动场所，满足按常住人口10000—15000人配置1块足球场地的标准。

至2035年，中心城区共规划112块足球场地，其中11人制足球场29个。

五、社区级公共体育设施规划

社区级体育设施布局规划构建居住区全覆盖的十五分钟便民健身圈，场地种类包括社区级全民健身中心、社区级体育公园、多功能运动场。社区级体育设施可灵活布局，与其他用地兼容，包括结合公共绿地设置；可结合居住用地中的附属绿地设置；同时可结合居住区公共服务设施或其他建筑设置；或结合其他公共服务类用地中的公共服务设施或建筑设置。

玉林市中心城区共规划社区级体育公园34个，其中现状1个，规划新增33个；规划社区级全民健身中心38个，其中现状3个，规划新增35个；规划社区级多功能运动场81个，其中现状25个，规划新增56个。详见下表：

表6-8：规划社区体育公园一览表

序号	项目	项目位置	规模（公顷）	建设内容	备注
1	城东体育公园	玉林市文体路和人民东路交叉路口北侧	2.61	健身设施、气排球场、乒乓球桌、滑板场	现状
2	平安山社区体育公园	玉林市高新区站前大道北侧	7.4	健身设施、滑板场、儿童游乐区、BMX小轮车场	规划
3	江南社区体育公园	玉林市玉州区江南路与沿江东路交叉口东南侧	7.21	气排球场、滑板场、儿童游乐区、气排球场	规划
4	长胜社区体育公园	玉林市二环南路南侧，黑石岭公园西侧	2.98	健身设施、乒乓球桌	规划
5	东成社区体育公园	玉林市人民东路北侧	0.4	健身设施、健身步道	规划
6	东岳社区体育公园	玉林市玉州区荔园街14号附近	1	健身设施、健身步道	规划
7	凤凰岭社区体育公园	玉林市玉州区人民东路与二环东路交叉口西南侧	1	健身设施、健身步道	规划
8	南流江社区体育公园	玉林市玉州区南流江（江滨路南段）北侧	1	健身设施、健身步道	规划
9	长望社区体育公园	玉林市玉东新区第七小学附近	1	气排球场、乒乓球桌	规划
10	榕楼社区体育公园	玉林市高新区高新大道东侧	1	气排球场、乒乓球桌	规划
11	新圩社区体育公园	玉林市高新区玉北湖路南侧	0.6	健身设施、健身步道	规划
12	下罗社区体育公园	玉林市玉石公路与仁厚大道交叉口东北侧	1	气排球场、乒乓球桌	规划
13	仁厚社区体育公园	玉林市同发路北侧	1	健身设施、羽毛球场、乒乓球桌	规划
14	镇忠体育公园	玉林市玉州区新民路南侧	1	健身设施、气排球场、乒乓球桌	规划
15	玉柴社区体育公园	玉林市二环南路北侧	1	健身设施、气排球场、乒乓球桌	规划
16	白马岭社区体育公园	玉林市玉州区二环南路南侧	1	健身设施、气排球场、乒乓球桌	规划
17	江心岛社区体育公园	玉林市玉州区云龙桥两侧	1	健身设施、气排球场、乒乓球桌	规划
18	江滨社区体育公园	玉林市江滨路与一环西路交叉口东南侧	1	健身设施、气排球场、乒乓球桌	规划

序号	项目	项目位置	规模（公顷）	建设内容	备注
19	城南社区体育公园	玉林市玉州区江南路西侧	1	健身设施、气排球场、乒乓球桌	规划
20	绿轴社区体育公园	玉林市玉州区新民路南侧	1	健身设施、气排球场、乒乓球桌	规划
21	石子岭社区体育公园	玉林市玉州区金港路南侧	1	健身设施、羽毛球场、乒乓球桌	规划
22	珊罗社区体育公园	玉林市民主南路东侧	1	健身设施、气排球场、乒乓球桌	规划
23	太阳社区体育公园	玉林市石牛路与纵二路交叉口西北侧	0.6	健身设施、健身步道、气排球场	规划
24	牛云岭社区体育公园	玉林市二环北路与清宁路交叉口西北侧	1	健身设施、气排球场、乒乓球桌	规划
25	绿杨社区体育公园	玉林市金玉路与星火交叉口西侧	1	健身设施、气排球场、乒乓球桌	规划
26	名山社区体育公园	玉林市一环北路以南	1	健身设施、气排球场、乒乓球桌	规划
27	清湾江社区体育公园	玉林市一环北路与民主北路交叉口西北侧	1	健身设施、气排球场、乒乓球桌	规划
28	庆丰社区体育公园	玉林市一环北路与大北路交叉口东北侧	1	健身设施、气排球场、乒乓球桌	规划
29	和睦社区体育公园	玉林市阳光路南侧	1	健身设施、羽毛球场、乒乓球桌	规划
30	泉塘社区体育公园	玉林市玉东新区第三初级中学附近	1	健身设施、气排球场、乒乓球桌	规划
31	石棠社区体育公园	玉林市玉东大道与石牛路交叉口西南侧	1	健身设施、气排球场、乒乓球桌	规划
32	羊义岭社区体育公园	玉林市二环东路绿地城小区东侧	1	健身设施、健身步道、气排球场	规划
33	茂林社区体育公园	玉林市五彩田园游客中心	1	健身设施、气排球场、乒乓球桌	规划
34	洋桥社区体育公园	玉福大道东侧	1	健身设施、健身步道、气排球场、乒乓球桌	规划
合计			48.8		

备注：社区级体育设施实际建设中可根据场地实际情况对体育项目进行调整。

表 6-9：规划社区健身中心一览表

序号	项目	项目位置	规模（㎡）	备注
1	新团社区健身中心	玉州区城西街道办事处新团社区居委会鸡笠园	1200	现状扩建
2	江岸社区健身中心	玉州区城西街道办事处江岸社区居委会尚武教育健身中心	825	现状
3	陂耀社区健身中心	玉州区茂林镇陂耀社区居委会桂科组	1000	现状
4	榕楼社区健身中心	玉州区榕楼社区居委会	2000	新增
5	泉东社区健身中心	玉州区泉东社区居委会	1500	新增
6	白鸠江社区健身中心	玉林市高新区高新大道东侧	2000	新增
7	茂林社区健身中心	玉州区茂林社区居委会	1500	新增
8	大芦社区健身中心	玉林市阳光路南侧	1500	新增
9	玉东社区健身中心	玉林市体育中心西侧	2000	新增
10	石棠社区健身中心	教育东路以南，文体北路以西	2000	新增
11	和睦社区健身中心	玉林师范学院东校区西侧	1200	新增
12	绿杨社区健身中心	名山中学北侧	1500	新增
13	金鸡社区健身中心	玉林市玉州区人民东路与金玉路交叉口东南侧	2000	新增
14	南流江社区健身中心	玉林市玉州区南流江（江滨路南段）北侧	2500	新增
15	旺瑶社区健身中心	玉州区旺瑶社区居委会	1200	新增
16	胜利社区健身中心	人民东路与一环东路交叉口西南侧	2000	新增
17	清湾江社区健身中心	玉林市一环北路与民主北路交叉口西北侧	2000	新增
18	平地社区健身中心	玉州区平地社区居委会	1200	新增
19	北辰社区健身中心	大北路和一环北路交叉口东北侧	1500	新增
20	莲塘社区健身中心	玉林市二环北路与清宁路交叉口西北侧	1500	新增
21	大新社区健身中心	玉州区大新社区居委会	1200	新增
22	绿轴社区健身中心	玉林市玉州区新民路南侧	1500	新增
23	竹美社区健身中心	大南路与一环西路交叉口东南侧	2000	新增
24	南江社区健身中心	玉林市玉州区江南路西侧	1500	新增
25	石子岭社区健身中心	玉林市玉州区金港路南侧	1200	新增
26	镇忠社区健身中心	玉林市玉州区新民路南侧	1200	新增
27	长胜社区健身中心	玉林市二环南路南侧，黑石岭公园西侧	1500	新增
28	珊罗社区健身中心	玉林市民主南路东侧	1500	新增
29	五联社区健身中心	玉州区二环西路与人民西路交叉口西北侧	1200	新增
30	育才社区健身中心	玉林市苗园路南侧	1500	新增
31	七一社区健身中心	二环南路南侧	1500	新增
32	福绵社区健身中心	福绵区党政办公大楼西北侧	1500	新增
33	下罗社区健身中心	玉林市玉石公路与仁厚大道交叉口东北侧	1200	新增
34	仁厚社区健身中心	玉林市同发路北侧	1200	新增
35	名山社区健身中心	玉林市江与城小区北侧	1200	新增
36	庆丰社区健身中心	玉州区城西街道办事处庆丰社区	1200	新增

37	新民社区健身中心	玉州区玉城街道办事处新民社区居委会新民社区	1200	新增
38	三龙社区全民健身中心	玉林市天河东路北侧	1500	新增
合计			56925	

备注：社区级体育设施实际建设中可根据场地实际情况对体育项目进行调整。

表 6-10：规划社区多功能运动场一览表

	项目	项目位置	建设内容	备注
1	绿杨社区小运动场	玉州区绿杨社区	多功能运动场	现状
2	七一村小运动场	玉州区七一村白马岭公园	多功能运动场	现状
3	玉林市江南公园小运动场	玉州区江南公园	多功能运动场	现状
4	南江社区羽毛球馆	玉州区南江街道办事处南江社区居委会玉林市玉州区南江街道南江社区居民委员会	多功能运动场	现状
5	玉林市银丰胜利球馆	玉州区南江街道办事处镇忠社区居委会玉林市银丰胜利球馆-排球馆	多功能运动场	现状
6	玉林市大众文体中心	玉州区名山街道办事处名山社区居委会玉林市大众文体中心	多功能运动场	现状
7	玉州区江南球馆	玉州区南江街道办事处南江社区居委会烧炮坡 92 号	多功能运动场	现状
8	玉州区威顺羽毛球馆	玉州区玉城街道办事处胜利垌社区居委会玉林市玉州区玉城街道连胜路与双旺路交汇处东南	多功能运动场	现状
9	镇忠社区大润发羽毛球馆	玉州区南江街道办事处镇忠社区居委会玉林市玉州区南江街道镇忠社区大润发	多功能运动场	现状
10	绿杨社区篮球馆	玉州区名山街道办事处绿杨社区居委会绿杨社区福豪小区左侧 100 米	多功能运动场	现状
11	旺瑶社区篮球馆	玉州区名山街道办事处旺瑶社区居委会旺瑶社区瑶西中段	多功能运动场	现状
12	旺瑶社区羽毛球馆	玉州区名山街道办事处旺瑶社区居委会东方小区	多功能运动场	现状
13	新联村良道岭羽毛球馆	玉州区南江街道办事处新联村委会新联村良道岭-羽毛球馆	多功能运动场	现状
14	玉林市胜利青少年羽毛球培训中心	玉州区玉城街道办事处东岳社区居委会玉林市玉州区白石桥路原玉林市包装厂	多功能运动场	现状
15	南江社区居民羽毛球馆	玉州区南江街道办事处南江社区居委会玉林市玉州区南江街道南江社区居民委员会	多功能运动场	现状
16	玉林铁路工运俱乐部	玉州区南江街道办事处玉铁社区居委会	多功能运动场	现状
		玉林市玉州区南江街道站前路与城站路交汇处财富 100 大厦南侧		
17	南江社区居民篮球馆	玉州区南江街道办事处南江社区居委会南江街道南江社区居民委员会	多功能运动场	现状
18	名山社区居民台球馆	玉州区名山街道办事处名山社区居委会名山社区鸿润商场 3 楼	多功能运动场	现状
19	镇忠社区康乐篮球馆	玉州区南江街道办事处镇忠社区居委会无	多功能运动场	现状
20	玉州区名山社区安利达球馆	玉州区名山街道办事处名山社区居委会名山社区安利达球馆	多功能运动场	现状
21	旺瑶社区七人制足球场	玉州区名山街道办事处旺瑶社区居委会玉林市玉州区名山街道旺瑶社区居民委员会	多功能运动场	现状
22	玉柴社区东华小区十一人制足球场	玉州区南江街道办事处玉柴社区居委会玉林市玉州区南江街道康裕路与天桥西路交汇处南	多功能运动场	现状
23	玉州区和睦社区安利足球场	玉州区名山街道办事处和睦社区居委会玉林市玉州区名山街道和睦社区居委会	多功能运动场	现状
24	玉州区金旺球馆	玉州区名山街道金旺路 5 号	多功能运动场	现状
25	福东社区居五人制足球场	福绵区福绵镇福东社区居民委员会第一实验幼儿园	多功能运动场	现状
26	新民社区多功能运动场	玉州区新民社区	多功能运动场	规划
27	大新社区多功能运动场	玉州区大新社区	多功能运动场	规划
28	州佩社区多功能运动场	玉州区州佩社区	多功能运动场	规划
29	旺瑶社区多功能运动场	玉州区旺瑶社区	多功能运动场	规划
30	镇忠社区多功能运动场 1	玉州区镇忠社区	多功能运动场	规划
31	镇忠社区多功能运动场 2	玉州区镇忠社区	多功能运动场	规划
32	镇忠社区多功能运动场 3	玉州区镇忠社区	多功能运动场	规划
33	南江社区多功能运动场 1	玉州区南江社区	多功能运动场	规划
34	南江社区多功能运动场 2	玉州区南江社区	多功能运动场	规划
35	庆丰社区多功能运动场 1	玉州区庆丰社区	多功能运动场	规划
36	庆丰社区多功能运动场 2	玉州区庆丰社区	多功能运动场	规划
37	江岸社区多功能运动场	玉州区江岸社区	多功能运动场	规划
38	平地社区多功能运动场	玉州区平地社区	多功能运动场	规划
39	清湾江社区多功能运动场	玉州区清湾江社区	多功能运动场	规划
40	绿杨社区多功能运动场 1	玉州区绿杨社区	多功能运动场	规划
41	绿杨社区多功能运动场 2	玉州区绿杨社区	多功能运动场	规划
42	名山社区多功能运动场	玉州区名山社区	多功能运动场	规划
43	榕楼社区多功能运动场	玉州区榕楼社区	多功能运动场	规划

	项目	项目位置	建设内容	备注
44	石棠社区多功能运动场	玉州区石棠社区	多功能运动场	规划
45	大囊社区多功能运动场	玉州区大囊社区	多功能运动场	规划
46	泉塘社区多功能运动场 1	玉州区泉塘社区	多功能运动场	规划
47	泉塘社区多功能运动场 2	玉州区泉塘社区	多功能运动场	规划
48	东明社区多功能运动场	玉州区东明社区	多功能运动场	规划
49	新联社区多功能运动场	玉州区新联社区	多功能运动场	规划
50	太阳村多功能运动场	玉州区太阳村	多功能运动场	规划
51	和睦村多功能运动场	玉州区和睦村	多功能运动场	规划
52	大卢村多功能运动场	玉州区大卢村	多功能运动场	规划
53	长望村多功能运动场 1	玉州区长望村	多功能运动场	规划
54	长望村多功能运动场 2	玉州区长望村	多功能运动场	规划
55	合汉村多功能运动场	玉州区合汉村	多功能运动场	规划
56	常乐村多功能运动场	玉州区常乐村	多功能运动场	规划
57	岭塘村多功能运动场 1	玉州区岭塘村	多功能运动场	规划
58	岭塘村多功能运动场 2	玉州区岭塘村	多功能运动场	规划
59	七一村多功能运动场 1	玉州区七一村	多功能运动场	规划
60	七一村多功能运动场 2	玉州区七一村	多功能运动场	规划
61	坡塘村多功能运动场	玉州区坡塘村	多功能运动场	规划
62	广恩村多功能运动场	玉州区广恩村	多功能运动场	规划
63	新联村多功能运动场	玉州区新联村	多功能运动场	规划
64	中庞村多功能运动场	玉州区中庞村	多功能运动场	规划
65	莲塘村多功能运动场	玉州区莲塘村	多功能运动场	规划
66	林村多功能运动场	玉州区林村	多功能运动场	规划
67	茂林镇金谷村多功能运动场	玉州区茂林镇金谷村	多功能运动场	规划
68	茂林镇山电村多功能运动场	玉州区茂林镇山电村	多功能运动场	规划
69	茂林镇泉东村多功能运动场	玉州区茂林镇泉东村	多功能运动场	规划
70	仁东镇上罗村多功能运动场	玉州区仁东镇上罗村	多功能运动场	规划
71	仁东镇下罗村多功能运动场	玉州区仁东镇下罗村	多功能运动场	规划
72	仁东镇龚罗村多功能运动场	玉州区仁东镇龚罗村	多功能运动场	规划
73	福绵社区多功能运动场	福绵区福绵社区	多功能运动场	规划
74	新江社区多功能运动场	福绵区新江社区	多功能运动场	规划
75	三龙社区多功能运动场	福绵区三龙社区	多功能运动场	规划
76	洋桥社区多功能运动场	福绵区洋桥社区	多功能运动场	规划
77	福东社区多功能运动场	福绵区福东社区	多功能运动场	规划
78	福西社区多功能运动场	福绵区福西社区	多功能运动场	规划
79	新桥镇阳岗村多功能运动场	新桥镇阳岗村	多功能运动场	规划
80	平安山村多功能运动场 1	北流市平安山村	多功能运动场	规划
81	平安山村多功能运动场 2	北流市平安山村	多功能运动场	规划

备注：社区多功能运动场需满足两种及以上体育项目转换使用，一般以球类项目为主，也可用于其他健身活动。但是为避免场地过度拥挤，球类运动项目设置数量不宜多于 3 项。多功能运动场可结合居住区公共服务设施或其他建筑设置。

六、村镇体育设施规划

村镇体育设施科学规划与建设，是完善乡村公共服务体系的重要民生举措，既能够有效满足村民日益增长的全民健身需求，丰富乡村文体生活场景，提升村民身体素质与精神文化素养；也能优化乡村人居环境品质、丰富乡村公共空间功能，进一步凝聚邻里情感、增进乡村邻里互动与社会治理效能；更能推动全民健身国家战略与乡村振兴战略深度融合，夯实乡村精神文明建设硬件基础，为构建宜居宜业和美乡村注入文体活力。

玉林市中心城区村镇范围规划新增篮球场57个，乒乓球场47个，羽毛球场36个，足球场27个，健身路径29个，规划新增设施场地面积464958平方米。

表 6-11：村镇体育设施规划一览表

设施类型 / 行政镇	篮球场	乒乓球场	羽毛球场	足球场	健身路径	其他	设施数量合计	现状设施面积（㎡）	规划设施面积（㎡）
城北街道	58	35	12	8	18	21	152	58967	245162
名山街道	14	10	6	2	5	5	42	21326	41326
城西街道	22	11	6	2	14	5	60	38478	64478
南江街道	38	10	5	4	15	10	82	45838	105838
仁厚镇	20	14	5	2	11	5	57	26398	61398
仁东镇	53	28	10	2	13	27	133	58903	108916
茂林镇	28	6	5	2	15	3	59	37267	52267
福绵镇	75	15	8	5	36	17	156	64589	87339
新桥镇	13	6	3	2	4	1	29	8216	18216
新圩镇	9	5	3	2	3	1	23	3511	23511
珊罗镇	25	2	2	1	8	2	40	16063	26063

设施类型 / 行政镇	篮球场	乒乓球场	羽毛球场	足球场	健身路径	其他	设施数量合计	现状设施面积（㎡）	规划设施面积（㎡）
大平山镇	5	4	2	1	1	2	15	2944	12944
合计	360	146	67	33	143	99	848	382500	847458

第七章单位附属体育设施开放利用规划

一、开放利用率目标

公立学校、企事业单位附属体育设施应逐步向社会开放，政府鼓励引导符合开放条件的私立学校、企业单位的附属体育设施向社会开放。现状单位附属体育设施开放率为6.78%，规划单位附属体育设施开放率2030年达到35%，2035年达到70%。

二、开放利用指引

1、开放场所

学校仅开放“靠近校门、相对独立”的室外场地，如校门外侧附属篮球场、田径场边缘隔离区域，不开放校内核心教学区、生活区周边体育设施。企事业单位的室外场地（包括田径场、足球场、篮球场、排球场、室内乒乓球桌、室内羽毛球场等）原则上应向社会开放。具体开放范围由学校和企事业单位确定。

2、开放对象

学校开放对象分时段界定，可分为留校学生专属时段和社会开放时段，留校学生专属时段仅对留校学生开放，社会开放时段对周边居民、单位团体开放，所有社会人员进入校园使用体育设施，必须提前通过线上平台或社区登记预约，凭预约码和有效身份证件经门岗核验后入校，由门岗保安员核对信息后引导至指定开放场地。学校保安员应严格履行登记职责，实现“人证合一、进出可溯”，确保校园封闭管理不因开放而松懈。

企事业单位的开放对象原则上为周边居民、单位团体，个人必须凭有效证件出入。

3、开放时间

（1）学校体育设施

学校体育设施的开放策略都应遵循“以人为本、服务公众”的原则，充分考虑公众需求、学校实际情况及相关规定，确保开放时间的合理性和有效性。

中小学校：工作日不向社会开放体育设施，杜绝学生在校期间学校大门长时间敞开。在双休日、节假日及寒暑假期间，可适当开放，但需与学校留校学生活动时间错开，如上午对社会开放，下午则优先满足留校学生开展体育、艺术等实践活动，建议社会开放每日不少于3.5个小时，为公众提供更多元化的健身选择。具体是否开放、如何开放，均由学校根据自身

安全条件和管理能力决定。

高等教育学校：在工作日通常会有较多的教学活动和师生使用体育设施的需求，开放前核查场地使用计划，优先保障师生需求，若有师生教学、训练需求，社会开放时间顺延。可选择在工作日的下午放学后至晚上的一段时间内开放，具体时间可以根据学校的课程安排和师生的使用习惯来确定，每天开放时长不少于2至4小时。在双休日、节假日及寒暑假期间，学校的教学和师生使用体育设施的需求相对较低，可以更加灵活地安排开放时间，建议每天开放不少于8小时。

（2）企事业单位

在正常工作日，机关企事业单位体育场地设施向社会开放时间一般不少于每日2小时，且不得影响单位员工正常工作时间。在公休日及法定节假日，向社会开放时间一般不少于每日4小时。具体的开放时段和时长应由体育场地设施开放单位根据实际情况安排确定，并向社会公示。如果因特殊原因需要暂停开放，应提前向社会公告。

三、开放布局规划

玉林市城区规划开放单位配套体育场地面积约120.48公顷，其中学校配套体育场地面积约105.03公顷，企事业单位配套体育场地面积约15.44公顷。玉林市城区近期重点开放体育设施缺乏较严重的老城区单位附属体育设施，未来逐步推进城区其他区域的单位附属体育设施开放。

表 7-1：单位附属体育设施开放利用规划面积一览表

类型	面积（公顷）
小学	30.78
中学	54.51
高等教育	19.74
小计	**105.03**
机关单位	9.17
企业	6.27
小计	**15.44**
合计	**120.48**

表 7-2：现状单位附属体育设施开放利用规划一览表

序号	行政区划	单位名称	开放时长	类型	体育场地面积（㎡）
1	玉州区	玉林市玉州区工业品小学	双休日、节假日及寒暑假期间≥3.5小时	小学	520
2	玉州区	玉林市玉州区智德小学	双休日、节假日及寒暑假期间≥3.5小时	小学	509
3	玉州区	玉林市玉州区南江中心小学	双休日、节假日及寒暑假期间≥3.5小时	小学	2842
4	玉州区	玉林市玉州区城西中心小学	双休日、节假日及寒暑假期间≥3.5小时	小学	3160
5	玉州区	玉林市玉州区平地小学	双休日、节假日及寒暑假期间≥3.5小时	小学	1626
6	玉州区	玉林市玉州区南观小学	双休日、节假日及寒暑假期间≥3.5小时	小学	251
7	玉州区	玉林市玉州区太阳小学	双休日、节假日及寒暑假期间≥3.5小时	小学	2510
8	玉州区	玉林市玉州区五联小学	双休日、节假日及寒暑假期间≥3.5小时	小学	5289
9	玉州区	玉林市玉州区新民小学	双休日、节假日及寒暑假期间≥3.5小时	小学	1420
10	玉州区	玉林市玉州区大新小学	双休日、节假日及寒暑假期间≥3.5小时	小学	1820
11	玉州区	玉林市玉州区东明小学	双休日、节假日及寒暑假期间≥3.5小时	小学	1000
12	玉州区	玉林市玉州区江岸小学	双休日、节假日及寒暑假期间≥3.5小时	小学	1587
13	玉州区	玉林市玉州区古定中心小学	双休日、节假日及寒暑假期间≥3.5小时	小学	3811
14	玉州区	玉林市玉州区旺瑶小学	双休日、节假日及寒暑假期间≥3.5小时	小学	5393
15	玉州区	玉林市玉州区东成小学	双休日、节假日及寒暑假期间≥3.5小时	小学	1780
16	玉州区	玉林市玉州区仁厚镇中心小学	双休日、节假日及寒暑假期间≥3.5小时	小学	2175
17	玉州区	玉林市玉州区七一小学	双休日、节假日及寒暑假期间≥3.5小时	小学	1282
18	玉州区	玉林市玉州区城南实验小学	双休日、节假日及寒暑假期间≥3.5小时	小学	8231
19	玉州区	玉林市玉州区新联小学	双休日、节假日及寒暑假期间≥3.5小时	小学	1585
20	玉州区	玉林市玉州区镇忠逸夫小学	双休日、节假日及寒暑假期间≥3.5小时	小学	150
21	玉州区	玉林市玉州区坡塘小学	双休日、节假日及寒暑假期间≥3.5小时	小学	568
22	玉州区	玉林市玉州区东环小学	双休日、节假日及寒暑假期间≥3.5小时	小学	5673
23	玉州区	玉林市玉州区永上小学	双休日、节假日及寒暑假期间≥3.5小时	小学	2005
24	玉州区	玉林市玉州区莲塘小学	双休日、节假日及寒暑假期间≥3.5小时	小学	908
25	玉州区	玉林市玉州区竹美小学	双休日、节假日及寒暑假期间≥3.5小时	小学	1127
26	玉州区	玉林市玉州区大垠小学	双休日、节假日及寒暑假期间≥3.5小时	小学	620
27	玉州区	玉林市玉州区名山中心小学	双休日、节假日及寒暑假期间≥3.5小时	小学	300
28	玉州区	玉林市玉州区茂林镇泉旺小学	双休日、节假日及寒暑假期间≥3.5小时	小学	2907
29	玉州区	玉林市玉州区大北小学	双休日、节假日及寒暑假期间≥3.5小时	小学	502
30	玉州区	玉林市玉州区第三实验小学	双休日、节假日及寒暑假期间≥3.5小时	小学	4500
31	玉州区	玉林市玉州区茂林镇中心小学	双休日、节假日及寒暑假期间≥3.5小时	小学	1548
32	玉州区	玉林市玉州区第二实验小学	双休日、节假日及寒暑假期间≥3.5小时	小学	2854
33	玉州区	玉林市玉州区金港小学	双休日、节假日及寒暑假期间≥3.5小时	小学	3038
34	玉州区	玉林市玉州区西就小学	双休日、节假日及寒暑假期间≥3.5小时	小学	1515
35	玉州区	玉林市玉州区第一实验小学	双休日、节假日及寒暑假期间≥3.5小时	小学	11326
36	玉州区	玉林市玉州区铁路寄宿小	双休日、节假日及寒暑假期间≥3.5小时	小学	1200

序号	行政区划	单位名称	开放时长	类型	体育场地面积（㎡）
		学			
37	玉州区	玉林市玉州区古定中心小学天湖校区	双休日、节假日及寒暑假期间≥3.5小时	小学	596
38	玉州区	玉林市玉州区英才小学	双休日、节假日及寒暑假期间≥3.5小时	小学	4437
39	玉州区	玉林市玉州区岭塘小学	双休日、节假日及寒暑假期间≥3.5小时	小学	360
40	玉州区	玉林市玉州区玉联小学	双休日、节假日及寒暑假期间≥3.5小时	小学	1306
41	玉州区	玉林市玉州区江岸开发区小学	双休日、节假日及寒暑假期间≥3.5小时	小学	2680
42	玉州区	玉林市玉州区博学小学	双休日、节假日及寒暑假期间≥3.5小时	小学	808
43	玉州区	玉林市玉州区绿杨小学	双休日、节假日及寒暑假期间≥3.5小时	小学	1956
44	玉州区	玉林市玉州区州珮小学	双休日、节假日及寒暑假期间≥3.5小时	小学	4236
45	玉州区	玉林市玉州区万秀小学	双休日、节假日及寒暑假期间≥3.5小时	小学	7230
46	玉州区	玉林市玉州区迴龙小学	双休日、节假日及寒暑假期间≥3.5小时	小学	2700
47	玉州区	玉林市玉州区清湾江小学	双休日、节假日及寒暑假期间≥3.5小时	小学	30608
48	玉州区	玉林市玉州区人民小学	双休日、节假日及寒暑假期间≥3.5小时	小学	162
49	玉州区	玉东新区玉东小学	双休日、节假日及寒暑假期间≥3.5小时	小学	17217
50	玉州区	玉林市玉州区通才小学	双休日、节假日及寒暑假期间≥3.5小时	小学	300
51	玉州区	玉林市玉州区育苗小学	双休日、节假日及寒暑假期间≥3.5小时	小学	1295
52	玉州区	茂林镇陂石小学	双休日、节假日及寒暑假期间≥3.5小时	小学	8547
53	玉州区	茂林镇陂耀小学	双休日、节假日及寒暑假期间≥3.5小时	小学	325
54	玉州区	茂林镇山殿小学	双休日、节假日及寒暑假期间≥3.5小时	小学	800
55	玉州区	茂林教育希望小学	双休日、节假日及寒暑假期间≥3.5小时	小学	3094
56	玉州区	茂林镇泉东小学	双休日、节假日及寒暑假期间≥3.5小时	小学	1367
57	玉州区	茂林镇榕楼小学	双休日、节假日及寒暑假期间≥3.5小时	小学	1969
58	玉州区	玉州区狮山双语实验学校	双休日、节假日及寒暑假期间≥3.5小时	小学	945
59	玉州区	玉林市大芦小学	双休日、节假日及寒暑假期间≥3.5小时	小学	4231
60	玉州区	玉东新区实验小学	双休日、节假日及寒暑假期间≥3.5小时	小学	5736
61	玉州区	玉东和睦小学	双休日、节假日及寒暑假期间≥3.5小时	小学	1597
62	玉州区	玉东新区第四小学	双休日、节假日及寒暑假期间≥3.5小时	小学	13446
63	玉州区	玉林市玉东新区第二小学	双休日、节假日及寒暑假期间≥3.5小时	小学	9715
64	玉州区	玉州区第六实验小学	双休日、节假日及寒暑假期间≥3.5小时	小学	8923
65	玉州区	玉州区长望小学	双休日、节假日及寒暑假期间≥3.5小时	小学	1498
66	玉州区	玉东新区第七小学	双休日、节假日及寒暑假期间≥3.5小时	小学	6251
67	玉州区	玉林市玉州区环南学校	双休日、节假日及寒暑假期间≥3.5小时	小学	3000
68	玉州区	玉林市玉州区立文学校	双休日、节假日及寒暑假期间≥3.5小时	小学	3589
69	玉州区	玉州区城站学校	双休日、节假日及寒暑假期间≥3.5小时	小学	1280
70	玉州区	玉州区文德小学	双休日、节假日及寒暑假期间≥3.5小时	小学	1000
71	玉州区	玉州区环城学校	双休日、节假日及寒暑假期间≥3.5小时	小学	976
72	玉州区	玉林市玉州区玉州英文学校	双休日、节假日及寒暑假期间≥3.5小时	小学	1418
73	玉州区	玉林市玉州区东成小学（西校区）	双休日、节假日及寒暑假期间≥3.5小时	小学	2409
74	玉州区	玉州区金博士小学	双休日、节假日及寒暑假期间≥3.5小时	小学	400
75	玉州区	玉州区第五实验小学	双休日、节假日及寒暑假期间≥3.5小时	小学	14472
76	玉州区	玉林市玉州区申浩学校	双休日、节假日及寒暑假期间≥3.5小时	小学	13946
77	玉州区	玉州区树仁小学	双休日、节假日及寒暑假期间≥3.5小时	小学	2599
78	玉州区	仁东镇龚罗小学	双休日、节假日及寒暑假期间≥3.5小时	小学	808
79	玉州区	玉东第三小学（泉塘校区）	双休日、节假日及寒暑假期间≥3.5小时	小学	5134
80	福绵区	玉林市福绵区福绵镇上地小学	双休日、节假日及寒暑假期间≥3.5小时	小学	628
81	福绵区	玉林市福绵区福绵镇洋桥小学	双休日、节假日及寒暑假期间≥3.5小时	小学	1274
82	福绵区	玉林市福绵区福兴小学	双休日、节假日及寒暑假期间≥3.5小时	小学	726
83	福绵区	玉林市福绵区福绵镇中心小学	双休日、节假日及寒暑假期间≥3.5小时	小学	3556
84	福绵区	福绵镇青岭小学	双休日、节假日及寒暑假期间≥3.5小时	小学	2177
85	福绵区	韦福小学	双休日、节假日及寒暑假期间≥3.5小时	小学	1519
86	福绵区	玉林市福绵区新桥镇阳岗小学	双休日、节假日及寒暑假期间≥3.5小时	小学	850
87	福绵区	玉林市福绵区第二小学	双休日、节假日及寒暑假期间≥3.5小时	小学	4017
88	福绵区	福才小学	双休日、节假日及寒暑假期间≥3.5小时	小学	854
89	福绵区	福绵区实验一小	双休日、节假日及寒暑假期间≥3.5小时	小学	6310
90	北流市	北流市新圩镇平安山小学	双休日、节假日及寒暑假期间≥3.5小时	小学	870
91	北流市	北流市新圩镇陶山小学	双休日、节假日及寒暑假期间≥3.5小时	小学	808
92	北流市	北流市新圩镇白鸠江小学	双休日、节假日及寒暑假期间≥3.5小时	小学	688
93	玉州区	玉林市玉州区国才学校	双休日、节假日及寒暑假期间≥3.5小时	小学	486
94	玉州区	玉林市玉州区群英学校	双休日、节假日及寒暑假期间≥3.5小时	小学	180
95	玉州区	玉林师范学院附属中学	双休日、节假日及寒暑假期间≥3.5小时	完全中学	7990
96	玉州区	玉林市玉州区仁东镇初级中学	双休日、节假日及寒暑假期间≥3.5小时	初级中学	3299
97	玉州区	玉林市玉州区第四初级中学	双休日、节假日及寒暑假期间≥3.5小时	初级中学	2124
98	玉州区	玉林市第三中学	双休日、节假日及寒暑假期间≥3.5小时	初级中学	36452
99	玉州区	玉林市玉州区仁厚镇初级中学	双休日、节假日及寒暑假期间≥3.5小时	初级中学	6633
100	玉州区	玉林市玉州区南江苗园中学	双休日、节假日及寒暑假期间≥3.5小时	初级中学	21931
101	玉州区	玉林市玉州区名山中学	双休日、节假日及寒暑假期间≥3.5小时	初级中学	16860
102	玉州区	玉林市玉州区城西第二初级中学	双休日、节假日及寒暑假期间≥3.5小时	初级中学	9490
103	玉州区	玉林市玉州区第九初级中学	双休日、节假日及寒暑假期间≥3.5小时	初级中学	6040
104	玉州区	玉林市玉州区南江第一初级中学	双休日、节假日及寒暑假期间≥3.5小时	初级中学	32441
105	玉州区	玉林市玉州区第七初级中学	双休日、节假日及寒暑假期间≥3.5小时	初级中学	7647
106	玉州区	玉林高级中学附属初中	双休日、节假日及寒暑假期间≥3.5小时	初级中学	21945
107	玉州区	玉林市玉州区名山初级中学	双休日、节假日及寒暑假期间≥3.5小时	初级中学	22255
108	玉州区	玉林市玉州区城西第一初	双休日、节假日及寒暑假期间≥3.5小时	初级	680

序号	行政区划	单位名称	开放时长	类型	体育场地面积（㎡）
		级中学		中学	
109	玉州区	玉林市玉州区第五初级中学	双休日、节假日及寒暑假期间≥3.5小时	初级中学	5836
110	玉州区	玉林市玉州区第八初级中学	双休日、节假日及寒暑假期间≥3.5小时	初级中学	18737
111	福绵区	玉林市福绵区福绵镇第一初级中学	双休日、节假日及寒暑假期间≥3.5小时	初级中学	7314
112	福绵区	玉林市福绵区福绵镇第二初级中学	双休日、节假日及寒暑假期间≥3.5小时	初级中学	11469
113	玉州区	玉林市玉东新区第一初级中学	双休日、节假日及寒暑假期间≥3.5小时	初级中学	18650
114	玉州区	玉林市大府园中学	双休日、节假日及寒暑假期间≥3.5小时	十二年一贯制	3510
115	玉州区	玉林市玉东新区第三初级中学	双休日、节假日及寒暑假期间≥3.5小时	初级中学	25800
116	玉州区	玉林市玉东新区第二初级中学	双休日、节假日及寒暑假期间≥3.5小时	初级中学	500
117	玉州区	玉林市玉州区第二实验初级中学	双休日、节假日及寒暑假期间≥3.5小时	初级中学	6000
118	玉州区	玉林市育才中学	双休日、节假日及寒暑假期间≥3.5小时	十二年一贯制	21251
119	玉州区	玉林市玉州区第一实验初级中学	双休日、节假日及寒暑假期间≥3.5小时	初级中学	27171
120	玉州区	玉林高级中学	双休日、节假日及寒暑假期间≥3.5小时	高级中学	46407
121	玉州区	玉林市第十一中学	双休日、节假日及寒暑假期间≥3.5小时	高级中学	5396
122	玉州区	玉林市田家炳中学	双休日、节假日及寒暑假期间≥3.5小时	高级中学	15342
123	玉州区	玉林实验中学	双休日、节假日及寒暑假期间≥3.5小时	高级中学	18433
124	玉州区	玉林市第一中学	双休日、节假日及寒暑假期间≥3.5小时	高级中学	14430
125	福绵区	玉林市福绵高中	双休日、节假日及寒暑假期间≥3.5小时	高级中学	5184
126	福绵区	玉林市天立高级中学	双休日、节假日及寒暑假期间≥3.5小时	高级中学	14496
127	福绵区	华明高中	双休日、节假日及寒暑假期间≥3.5小时	高级中学	17626
128	玉州区	玉林市第一中学（运岭路校区）	双休日、节假日及寒暑假期间≥3.5小时	高级中学	17465
129	玉州区	玉林市育辉高级中学	双休日、节假日及寒暑假期间≥3.5小时	高级中学	1200
130	玉州区	玉林市启华高中	双休日、节假日及寒暑假期间≥3.5小时	高级中学	3937
131	玉州区	玉林市第十中学	双休日、节假日及寒暑假期间≥3.5小时	完全中学	16385
132	玉州区	玉林市通才高中	双休日、节假日及寒暑假期间≥3.5小时	高级中学	10871
133	玉州区	玉林市富英中学	双休日、节假日及寒暑假期间≥3.5小时	高级中学	9073
134	玉州区	玉林市行知高级中学	双休日、节假日及寒暑假期间≥3.5小时	高级中学	5100
135	玉州区	广西医科大学附设玉林卫生学校	2≤工作日≤4小时；双休日、节假日及寒暑假期间≥8小时	高等教育	28951
136	玉州区	广西玉林农业学校	2≤工作日≤4小时；双休日、节假日及寒暑假期间≥8小时	高等教育	24190
137	玉州区	玉林市机电学校	2≤工作日≤4小时；双休日、节假日及寒暑假期间≥8小时	高等教育	645
138	玉州区	玉林市龙池职业技术学校	2≤工作日≤4小时；双休日、节假日及寒暑假期间≥8小时	高等教育	2850
139	玉州区	玉林市玉州区敬民科技学校	2≤工作日≤4小时；双休日、节假日及寒暑假期间≥8小时	高等教育	4442
140	玉州区	广西玉林财经学校	2≤工作日≤4小时；双休日、节假日及寒暑假期间≥8小时	高等教育	2951
141	玉州区	玉林市机电工程学校	2≤工作日≤4小时；双休日、节假日及寒暑假期间≥8小时	高等教育	2260
142	玉州区	玉林师范学院（西区）	2≤工作日≤4小时；双休日、节假日及寒暑假期间≥8小时	高等教育	22682
143	玉州区	玉林师范学院（东区）	2≤工作日≤4小时；双休日、节假日及寒暑假期间≥8小时	高等教育	60193
144	玉州区	玉林市第一职业中等专业学校	2≤工作日≤4小时；双休日、节假日及寒暑假期间≥8小时	高等教育	17644
145	玉州区	玉林技师学院	2≤工作日≤4小时；双休日、节假日及寒暑假期间≥8小时	高等教育	10474
146	玉州区	玉林市华农职业技术学院	2≤工作日≤4小时；双休日、节假日及寒暑假期间≥8小时	高等教育	915
147	玉州区	广西玉林市现代职业技术学院	2≤工作日≤4小时；双休日、节假日及寒暑假期间≥8小时	高等教育	2962
148	玉州区	广西工贸高级技工学校	2≤工作日≤4小时；双休日、节假日及寒暑假期间≥8小时	高等教育	4614
149	福绵区	玉林现代理工职业学校	2≤工作日≤4小时；双休日、节假日及寒暑假期间≥8小时	高等教育	6997
150	福绵区	广西工贸高级技工学校（福绵校区）	2≤工作日≤4小时；双休日、节假日及寒暑假期间≥8小时	高等教育	4600
151	玉州区	玉林市民政局	工作日≥2小时；	机关单位	250
152	玉州区	玉林市气象局	工作日≥2小时；公休日及法定节假日≥4小时	机关单位	668
153	玉州区	玉林市结核病防治所	工作日≥2小时；公休日及法定节假日≥4小时	机关单位	556
154	玉州区	玉林市招生考试院	工作日≥2小时；公休日及法定节假日≥4小时	机关单位	442
155	玉州区	玉林市玉州区社会福利中心	工作日≥2小时；公休日及法定节假日≥4小时	机关单位	1358
156	玉州区	中国农业发展银行玉林分	工作日≥2小时；公休日及法定节假日≥	机关	1198

序号	行政区划	单位名称	开放时长	类型	体育场地面积（㎡）
		行	4 小时	单位	
157	玉州区	中华人民共和国玉林出入境检验检疫局	工作日≥2 小时；公休日及法定节假日≥4 小时	机关单位	50
158	玉州区	广西壮族自治区第六地质队	工作日≥2 小时；公休日及法定节假日≥4 小时	机关单位	25
159	玉州区	玉林市玉州区文化体育和旅游局	工作日≥2 小时；公休日及法定节假日≥4 小时	机关单位	705
160	玉州区	玉林市大众文体中心	工作日≥2 小时；公休日及法定节假日≥4 小时	机关单位	2500
161	玉州区	玉林市机关事务管理局	工作日≥2 小时；公休日及法定节假日≥4 小时	机关单位	7429
162	玉州区	玉林市红十字会医院	工作日≥2 小时；公休日及法定节假日≥4 小时	机关单位	1713
163	玉州区	玉林市水文水资源局	工作日≥2 小时；公休日及法定节假日≥4 小时	机关单位	870
164	玉州区	玉林市南流江防洪工程管理处	工作日≥2 小时；公休日及法定节假日≥4 小时	机关单位	19399
165	玉州区	玉林市玉州区交通运输局	工作日≥2 小时；公休日及法定节假日≥4 小时	机关单位	950
166	玉州区	国家税务总局玉林市税务局	工作日≥2 小时；公休日及法定节假日≥4 小时	机关单位	3470
167	玉州区	玉林市体育场馆管理服务中心	工作日≥2 小时；公休日及法定节假日≥4 小时	机关单位	3000
168	玉州区	玉林市体育场馆管理服务中心	工作日≥2 小时；公休日及法定节假日≥4 小时	机关单位	7000
169	玉州区	玉林市体育场馆管理服务中心	工作日≥2 小时；公休日及法定节假日≥4 小时	机关单位	15230
170	玉州区	玉林市公安消防支队	工作日≥2 小时；公休日及法定节假日≥4 小时	机关单位	530
171	玉州区	中国人民银行玉林市中心支行	工作日≥2 小时；公休日及法定节假日≥4 小时	机关单位	608
172	玉州区	玉林市胜利青少年羽毛球培训中心	工作日≥2 小时；公休日及法定节假日≥4 小时	机关单位	1390
173	玉州区	玉林市第二人民医院	工作日≥2 小时；公休日及法定节假日≥4 小时	机关单位	420
174	玉州区	中国共产党玉林市委员会党校	工作日≥2 小时；公休日及法定节假日≥4 小时	机关单位	608
175	玉州区	玉林市供销合作联社	工作日≥2 小时；公休日及法定节假日≥4 小时	机关单位	420
176	玉州区	玉林市老干部活动中心	工作日≥2 小时；公休日及法定节假日≥4 小时	机关单位	120
177	玉州区	玉林市交通运输局	工作日≥2 小时；公休日及法定节假日≥4 小时	机关单位	1216
178	玉州区	广西壮族自治区玉林城区路政执法大队	工作日≥2 小时；公休日及法定节假日≥4 小时	机关单位	1500
179	玉州区	玉林市园林服务中心	工作日≥2 小时；公休日及法定节假日≥4 小时	机关单位	6000
180	玉州区	中国人民银行玉林中心支行	工作日≥2 小时；公休日及法定节假日≥4 小时	机关单位	420
181	玉州区	玉林市玉州区司法局	工作日≥2 小时；公休日及法定节假日≥4 小时	机关单位	100
182	玉州区	玉林市玉州区寒山水库管理所	工作日≥2 小时；公休日及法定节假日≥4 小时	机关单位	1120
183	玉州区	玉林市玉州区公安分局城北派出所	工作日≥2 小时；公休日及法定节假日≥4 小时	机关单位	2050
184	玉州区	玉林市苏烟水库水电管理中心	工作日≥2 小时；公休日及法定节假日≥4 小时	机关单位	300
185	玉州区	玉林市玉州区妇幼保健院	工作日≥2 小时；公休日及法定节假日≥4 小时	机关单位	1000
186	玉州区	国家税务总局玉林市玉州区税务局	工作日≥2 小时；公休日及法定节假日≥4 小时	机关单位	800
187	福绵区	玉林市福绵区教育局	工作日≥2 小时；公休日及法定节假日≥4 小时	机关单位	516
188	福绵区	玉林市福绵区财政局	工作日≥2 小时；公休日及法定节假日≥4 小时	机关单位	450
189	福绵区	玉林市福绵区税务局	工作日≥2 小时；公休日及法定节假日≥4 小时	机关单位	1740
190	福绵区	玉林市福绵区城市管理监督局	工作日≥2 小时；公休日及法定节假日≥4 小时	机关单位	618
191	福绵区	福绵区文化体育和旅游局	工作日≥2 小时；公休日及法定节假日≥4 小时	机关单位	673
192	福绵区	福绵区人民法院	工作日≥2 小时；公休日及法定节假日≥4 小时	机关单位	1675
193	福绵区	玉林市福绵区人民政府办公室	工作日≥2 小时；公休日及法定节假日≥4 小时	机关单位	60
194	玉州区	玉林市长城机械厂	工作日≥2 小时；公休日及法定节假日≥4 小时	企业	608
195	玉州区	玉林银丰中药港投资发展有限公司	工作日≥2 小时；公休日及法定节假日≥4 小时	企业	800
196	玉州区	玉林市新翰电子机械有限公司	工作日≥2 小时；公休日及法定节假日≥4 小时	企业	672
197	玉州区	广西正地建设发展有限公司	工作日≥2 小时；公休日及法定节假日≥4 小时	企业	608
198	玉州区	玉林市演出公司	工作日≥2 小时；公休日及法定节假日≥4 小时	企业	608
199	玉州区	玉林市玉州区城市投资有限责任公司	工作日≥2 小时；公休日及法定节假日≥4 小时	企业	2400
200	玉州区	中国电信股份有限公司玉林城北营业厅	工作日≥2 小时；公休日及法定节假日≥4 小时	企业	1388
201	玉州区	广西参皇养殖集团有限公司	工作日≥2 小时；公休日及法定节假日≥4 小时	企业	735
202	玉州区	广西壮族自治区烟草公司玉林市公司	工作日≥2 小时；公休日及法定节假日≥4 小时	企业	1428
203	玉州区	玉林市水立方游泳馆有限公司	工作日≥2 小时；公休日及法定节假日≥4 小时	企业	3200
204	玉州区	广西中秀建设工程有限责任公司	工作日≥2 小时；公休日及法定节假日≥4 小时	企业	540
205	玉州区	玉林市尚武跆拳道服务有	工作日≥2 小时；公休日及法定节假日≥	企业	580

序号	行政区划	单位名称	开放时长	类型	体育场地面积（㎡）
		限公司	4 小时		
206	玉州区	广西建工集团第一建筑工程有限责任公司	工作日≥2 小时；公休日及法定节假日≥4 小时	企业	870
207	玉州区	广西玉林市制药集团有限责任公司	工作日≥2 小时；公休日及法定节假日≥4 小时	企业	14887
208	玉州区	中国银行股份有限公司玉林分行	工作日≥2 小时；公休日及法定节假日≥4 小时	企业	727
209	玉州区	广西卓力达股份有限公司	工作日≥2 小时；公休日及法定节假日≥4 小时	企业	540
210	玉州区	中国工商银行股份有限公司玉林市东门支行	工作日≥2 小时；公休日及法定节假日≥4 小时	企业	180
211	玉州区	中国农业银行股份有限公司玉林分行	工作日≥2 小时；公休日及法定节假日≥4 小时	企业	1400
212	玉州区	广西玉柴机器集团有限公司	工作日≥2 小时；公休日及法定节假日≥4 小时	企业	30534
合计					1204755

表 7-3：新增学校附属体育设施开放利用一览表

序号	行政区划	单位名称	开放时长
1	玉州区	金榜小学	双休日、节假日及寒暑假期间≥3.5 小时
2	玉州区	玉东八小	双休日、节假日及寒暑假期间≥3.5 小时
3	玉州区	文体南小学	双休日、节假日及寒暑假期间≥3.5 小时
4	玉州区	玉东五小	双休日、节假日及寒暑假期间≥3.5 小时
5	玉州区	名榜小学	双休日、节假日及寒暑假期间≥3.5 小时
6	玉州区	东环小学太阳分校	双休日、节假日及寒暑假期间≥3.5 小时
7	玉州区	北环小学	双休日、节假日及寒暑假期间≥3.5 小时
8	玉州区	旺瑶二小	双休日、节假日及寒暑假期间≥3.5 小时
9	玉州区	江南小学	双休日、节假日及寒暑假期间≥3.5 小时
10	玉州区	羊义岭小学	双休日、节假日及寒暑假期间≥3.5 小时
11	玉州区	禾力小学	双休日、节假日及寒暑假期间≥3.5 小时
12	玉州区	玉州区第八中学毅德校区	双休日、节假日及寒暑假期间≥3.5 小时
13	玉州区	玉州区江岸初中	双休日、节假日及寒暑假期间≥3.5 小时
14	玉州区	玉林高中第二附属中学	双休日、节假日及寒暑假期间≥3.5 小时
15	玉州区	望洲岭初中	双休日、节假日及寒暑假期间≥3.5 小时
16	玉州区	玉东新区玉东湖初中	双休日、节假日及寒暑假期间≥3.5 小时
17	玉州区	玉州区第三实验初级中学	双休日、节假日及寒暑假期间≥3.5 小时
18	玉州区	玉林高中第三附属中学	双休日、节假日及寒暑假期间≥3.5 小时
19	玉州区	玉州区第十一初中	双休日、节假日及寒暑假期间≥3.5 小时
20	玉州区	玉林高中高铁新城初中学校	双休日、节假日及寒暑假期间≥3.5 小时
21	玉州区	玉林高中高铁新城校区	双休日、节假日及寒暑假期间≥3.5 小时
22	北流市	高铁新城第一初中	双休日、节假日及寒暑假期间≥3.5 小时
23	北流市	平安山中学	双休日、节假日及寒暑假期间≥3.5 小时
24	福绵区	玉林市福绵高级中学	双休日、节假日及寒暑假期间≥3.5 小时

第八章体育产业规划

一、发展思路

1、从地上到水上，拓展体育运动休闲旅游

体育运动休闲旅游指具有使体育参加者得到休闲娱乐和保健目的的体育旅游。此类运动主要利用依山傍水、风景优美等先天优势，在立足地方特色的基础上，充分开发体育旅游资源，推出专项体育旅游产品，如游泳、垂钓、攀岩、登山、自行车旅游、城墙健身跑等项目，使游客在进行体育锻炼的同时也能观赏到美景。

2、开发山水资源，打造户外运动旅游品牌

以漂流、冲浪、帆船、帆板、攀岩、滑冰、滑雪、滑草、穿越探险、蹦极、洞穴探险、汽车摩托车越野等具有一定专业性及刺激性的体育项目而进行的体育旅游。

（1）借助体育赛事，打造多元素旅游品牌

国际性的体育赛事因其巨大的国际影响力在举办时能够在很大程度上增加举办地的旅游人数和旅游收入，若能够借助大赛的影响力创造更加多元化的旅游产品将会吸引到更多游客在观看比赛之后留下来或再次前往项目地游览。

（2）深挖民族文化，树立民俗传统体育旅游品牌形象

民俗传统体育旅游产品是指具有浓郁的民族特色体育旅游产品。它与一般的体育旅游产品相比，呈现出民族性、历史性、地域性、文化性融于一体的特点。

（3）以体育为主题，发展综合性体育旅游

指以体育为主题的节庆、会议等大型体育活动、以体育为主题的主题公园和具有较多体育设施的公园中的综合性体育旅游活动。通过举办会议或节庆活动提升国家或者城市的影响力与知名度，促进举办城市的旅游服务设施的建设，吸引旅游者，为举办城市的旅游业、餐饮业、住宿业等带来商机。

二、产业指引

1、“体育+赛事”品牌化

以“体育+赛事”为核心引擎，围绕“全民健身与竞技体育协同发展”主线，构建“高端引领、基层普及、特色鲜明”的赛事体系，培育 3-5 项在全国具有影响力的品牌赛事，打造多层次、多元化的赛事矩阵，持续提升城市体育品牌影响力，推动体育与文化、旅游、全民健身深度融合，将玉林打造成为桂东南地区体育赛事高地和全民健身示范城市。

（1）打造国家级赛事标杆，提升城市知名度

1）玉林市以承办学青会经验为基石，通过“经验转化—设施升级—品牌赋能”三步战略，系统提升球类赛事承载力：经验转化层面，复用学青会标准化组织架构与医疗应急体系，组建专业运营团队；设施升级聚焦篮球、羽毛球、乒乓球专项，改造智能球馆（如 FIBA 认证篮球馆、湿度精准控制的羽球中心）。重点任务上，篮球以承办 U17 锦标赛和 NBL 联赛为目标，强化裁判培养与社区赛事；羽毛球瞄准全国羽毛球业余俱乐部联赛（广西站）和亚洲元老赛；乒乓球发力举办粤港澳大湾区乒乓球邀请赛与中国乒协甲级俱乐部联赛。

2）区域联动，构建全国协作网络。加入“粤港澳大湾区赛事联盟”，承接大湾区城市群马拉松、铁人三项等赛事的训练基地功能；与成都、杭州等“赛事名城”建立“东西部赛事协作伙伴关系”，共享赛事运营团队和媒体资源。

3）引进国家级赛事，以高水平赛事赋能城市品牌。重点实施三大工程：

①环广西公路自行车赛（玉林段）。升级大容山—都峤山—六万山 180 公里生态景观赛道，同步建设国际自行车训练基地，打造国家级骑行胜地；

②全国武术锦标赛（南狮专场）。深度融合国家级非遗“南狮技艺”，创新“高桩竞速+武术搏击”赛制，打造“中华南狮擂台赛”品牌，申报国家体育文化示范项目；

③中国—东盟龙舟邀请赛。依托南流江水域建设国际龙舟竞速中心，配备 AI 测速系统和浮动观赛平台，纳入“中华龙舟大赛”分站赛体系，每年吸引超 10 国龙舟队参赛。通过“国际标准+本土文化”双轮驱动，形成赛事引领、产业联动的国家级体育名片。

（2）培育本土特色赛事 IP，丰富城市体育文化内涵

1）核心赛事 IP 打造聚焦文化传承与生态优势，构建五大品牌体系：

①玉林南狮武林会：深度融合国家级非遗“南狮技艺”与武术竞技，创新“醒狮竞速+武术对抗”赛制，联动云天文化城打造沉浸式文化赛场，通过联合中国武协制定标准、开发研学课程，形成年度固定品牌活动；

②六万山生态挑战赛：依托三大生态区构建“山地自行车+溯溪越野+丛林定向”多项目积分赛，引入国际越野赛标准建设 AR 导航智能赛道，联合广西旅发集团开发“赛事+生态旅游”精品线路；

③南流江龙舟嘉年华：以侨乡文化为纽带，融合龙舟竞渡、水上音乐节与美食市集，通过设立东盟专项基金、开发龙舟主题游船，打造中国—东盟体育文化交流窗口，形成“赛事

搭台、文化唱戏、产业增值”的立体化 IP 模式。

④玉林城市马拉松/半程马拉松：将赛道串联市政广场、南流江、园博园等城市地标，设立“全马/半马/欢乐跑”多项目，配套举办“马拉松博览会”和“玉林美食节”，使其成为展示城市形象的年度盛典。

⑤“决战大容山”国际户外挑战赛：融合山地越野跑、自行车爬坡赛、徒步定向等项目，依托大容山国家森林公园的独特地貌，打造华南地区有影响力的户外运动品牌，吸引国内外专业选手和爱好者。

2）打造特色场景联动开发创新融合赛事与多元业态。

①赛事+农业：以“赛事+农业”打造中国（玉林）田园马拉松，赛道贯穿五彩田园、沙田柚基地，设置果蔬补给站与农趣关卡，推动农旅深度融合；

②赛事+夜间经济：通过“赛事+夜间经济”开发荧光夜跑、街头篮球 3V3 等活力赛事，联动文化广场、江南公园打造沉浸式灯光秀，激活城市夜间消费新热点；

③赛事+非遗：依托陆川铁锅、博白芒竹编工坊植入手工艺挑战赛，实现非遗技艺体验与赛事观演闭环，形成“以赛促产、以赛兴城”的体旅商融合新模式。

3）群众性赛事

①“活力玉林”社区联赛：以街道、社区为单位，常态化组织篮球、气排球、羽毛球、乒乓球联赛，打造“家门口的赛事”，增强社区凝聚力。

②“都市运动季”系列赛：在市政广场、体育中心等公共空间，定期举办三人篮球赛、五人制足球赛、荧光夜跑、自行车绕城赛等，降低参与门槛，鼓励市民业余参与。

③“寻味玉林”健康跑：将跑步与美食结合，设置多个补给点，提供玉林牛巴、白糍等特色小吃，打造“可以吃的跑步活动”。

④“田园牧歌”农耕趣味运动会：在北流荔枝林、容县沙田柚园等地，举办挑柚子接力、插秧比赛等农趣活动，吸引家庭亲子参与，推动农体融合。

2、“体育+文旅”特色化

深入贯彻玉林市“文化塑城”战略，推动体育产业与文化旅游产业深度融合、协同发展，立足玉林市得天独厚的自然景观、深厚的文化遗产及坚实的体育基础，以“体育赋能文旅、文旅激活消费、融合彰显特色”为核心主线，着力构建特色鲜明、业态丰富、全域联动的“体育+文旅”发展格局，依托现有资源禀赋，系统谋划布局，将玉林建设成为粤港澳大湾区重要的体育旅游目的地，为建设“文化旅游强市”注入强劲体育动能。

（1）融合自然与文化资源，打造特色体育文旅新场景

深度挖掘玉林自然景观与文化底蕴，推动资源转化，打造一批兼具体验感、特色化、文化性的体旅新场景，实现“一站体验、多元感受”。

1）大容山全季候体旅融合示范区建设

依托大容山自然资源与区位优势，以“冬滑雪、夏漂流”为核心，突破气候限制，打造全季候体旅标杆，深度衔接岭南文化、中医药康养、壮族民俗资源：

①完善业态布局：建设分级旱雪道、人工造雪区、主题漂流线路及夜光奇幻体验区，融入岭南文化展示馆、中医药康养驿站，配套壮族节庆活动场地，实现“冰雪运动+水上娱乐+文化体验+康养休闲”一体化。

②串联特色线路：整合滑雪、漂流、温泉、森林徒步等资源，设计“一日畅玩（滑雪/漂流+温泉）”“两日深度（运动+康养+文化体验）”主题线路，联动周边民宿、农家乐、特色村落，延长消费链条。

③打造核心 IP：通过赛事营销、数字宣传、社区共建，强化“南国雪乡+岭南水韵”特色 IP，填补广西冰雪旅游空白，成为对接大湾区客流的全季运动休闲目的地。

2）桂东南户外运动枢纽建设

以建设“桂东南户外运动枢纽城市”为目标，依托丹霞地貌、南流江水系和亚热带田园生态资源，衔接各县域生态旅游资源，构建“一核引领、三带联动、四区协同”的空间格局：

①完善基础设施：新建改造 34 公里环山赛道等 50 条专业运动线路，配置全域 5G 覆盖的智能导览系统和应急救援网络，在重点户外运动区域配套建设补给站、停车场、卫生间等设施。

②培育特色业态：以玉东新区航空乐园和五彩田园基地为核心，打造智慧运动示范区；依托南流江形成水上运动长廊，串联桨板、龙舟、滨水骑行等 10 个亲水项目；以大容山-都峤山生态走廊发展登山、漂流等山地运动；重点培育博白丹霞、陆川喀斯特、福绵森林、兴业全龄化四大特色运动区，建设六万大山森林疗愈基地等 5 个体旅融合项目。

③推动业态创新：创新“运动+非遗”模式，开发龙舟、龙狮主题文创产品；结合田园生态，推出农耕体育、田园定向赛等特色项目，衔接乡村旅游，带动乡村体旅融合发展。

3）森林康养体旅产品打造

依托大容山国家森林公园、六万大山等生态资源，衔接森林旅游、康养产业，规划建设山地自行车赛道、徒步古道、露营基地等户外运动设施，推出“森林康养+体育健身”特色产品：

①精准对接需求：结合大容山、六万大山的森林覆盖率与负氧离子优势，设计森林瑜伽、

森林徒步、定向越野、露营研学等项目，吸引中老年康养群体、青少年研学群体、户外爱好者。

②完善配套服务：在森林区域配套建设康养驿站、健身步道、露营营地，推出“森林运动+康养理疗”套餐，衔接中医药康养资源，打造沉浸式森林体旅体验。

4）文化赋能体旅融合

挖掘海上丝绸之路文化、客家文化、非遗文化底蕴，将体育元素深度融入历史文化景区，实现“运动赏景、文化润心”：

①历史文化场景活化：在铜石岭遗址、鬼门关等海丝文化地标周边，开发骑行绿道、考古主题定向赛、古风运动体验等活动，让游客在运动中感受玉林的历史脉络；推进海丝主题文化公园建设，融入体育休闲设施，打造“文化+体育”的沉浸式体验空间。

②民俗文化深度融合：依托客家文化、壮族民俗，在博白客家文化步行街、容县民俗村落等区域，推出客家武术邀请赛、壮族民俗体育体验（抛绣球、板鞋竞速）等项目，衔接民俗旅游，打造“民俗+体育”体验线路；将龙狮、龙舟等非遗项目融入景区体验，实现非遗活态传承。

（2）以赛事活动为纽带，激活文旅消费潜力

以赛事为抓手，联动文旅节庆、景区资源，打造“赛事引流、文旅消费”的良性循环，强化赛事与文旅资源的深度衔接，提升体旅融合影响力。

1）打造标志性赛事品牌

①冰雪与水上赛事：依托大容山旱雪场与人工雪道，举办“华南旱雪技巧公开赛”（设单板滑雪障碍赛、自由式滑雪坡面技巧），吸引南方冰雪运动爱好者；冬季增设“大容山冰雪马拉松”（雪地越野跑+障碍挑战）；漂流赛事重点联合广西水上运动中心认证赛道等级，策划举办“岭南激流争霸赛”（专业皮划艇竞速+团队漂流计时赛），开发夜间漂流障碍赛（荧光赛道+灯光迷宫闯关），结合壮族“泼水祈福”习俗，延伸打造“三月三漂流狂欢节”。

②户外运动赛事：打造东盟龙舟赛等三大年度国际赛事和 12 项特色主题赛事，在南流江举办“龙腾四海·鬱立潮头”端午龙舟嘉年华，在博白丹霞举办山地越野赛，在五彩田园举办乡村定向赛，实现“一季一品牌、一月一赛事”。

③民俗体育赛事：结合春节、端午节、三月三、中秋节等传统节日，举办龙狮表演赛、龙舟赛、客家武术交流赛等民俗体育活动，将竞技体育与民俗文化、文旅节庆结合，形成品牌效应，吸引游客参与。

2）培育体育旅游精品线路

依托全市文旅地标、体育基地、自然景区，整合资源，培育差异化体育旅游精品线路，强化线路间的衔接，实现“串点成线、连线成片”：

①特色主题线路：推出“古城骑行+非遗体验”线路（容州古城骑行+客家武术/龙狮体验）、“森林运动+康养休闲”线路（大容山/六万大山森林徒步+温泉康养）、“户外探险+丹霞观光”线路（博白丹霞山地越野+丹霞景观游览）、“冰雪娱乐+水上狂欢”线路（大容山滑雪/漂流+夜光体验）4 条核心线路。

②区域联动线路：推广广西体育精品线路，串联全市体育场馆、运动基地与旅游景点，加强与粤港澳大湾区城市联合推出体旅产品，衔接大湾区旅游线路，实现客源互送、资源共享。

（3）完善基础设施，提升文体旅服务品质

坚持“共建共享、补齐短板、提升品质”，推动体育设施与旅游设施深度衔接，完善配套服务，构建“15 分钟文体旅服务圈”，提升游客与市民的体验感。

1）基础设施共建共享

①优化设施布局：利用体育彩票公益金及财政资金，完善城乡体育设施网络，重点向旅游景区、乡村旅游点、体旅项目集聚区倾斜资源，配套建设健身步道、小型运动场、户外补给站等设施，实现景区体育设施全覆盖。

②提升设施能级：改造升级现有体育场馆、运动基地，完善赛事配套设施，提升承接体旅赛事的能力；在重点体旅区域配置智能停车、智能导览、应急救援等设施，实现“智能化、便捷化、安全化”。

2）延伸配套业态发展

①推动“体育+住宿”升级：鼓励酒店、民宿增设体育健身设施，开发体育主题客房、康养客房，在体旅项目周边打造运动民宿集群，满足游客运动、休闲、住宿一体化需求。

②打造“体育+餐饮”特色：引导餐饮企业推出运动康养食谱、本土特色美食，在赛事场地、景区周边打造运动美食街区，结合玉林美食文化，实现“运动+美食”深度融合，延长游客停留时间。

③培育“体育+文创”业态：依托玉林非遗、体旅赛事 IP，开发龙狮、龙舟、冰雪运动等主题文创产品，在景区、赛事场地设立文创体验店，推动体旅文创产业化发展。

（4）强化品牌营销，扩大城市影响力

构建“线上+线下”宣传矩阵，加强区域合作，突出玉林“体育+文旅”特色，提升品牌知名度与影响力，吸引粤港澳大湾区及周边客源。

1）打造新媒体宣传矩阵

①创新宣传形式：借助抖音、视频号、小红书、微博等新媒体平台，拍摄“骑行玉林·遇见山海”“南国雪乡·玉林大容山”“岭南激流·漂流狂欢”等系列短视频、纪录片，通过直播、达人探店、话题挑战等形式，展示玉林的体育赛事、户外运动场景及文旅风光，吸引年轻群体关注。

②强化 IP 传播：聚焦“南国雪乡+岭南水韵”“桂东南户外运动枢纽”核心 IP，打造专属宣传标识、宣传口号，通过线上线下联动，强化品牌记忆点。

2）加强区域合作与客源拓展

①深化大湾区合作：与粤港澳大湾区城市的文旅部门、体育部门、旅行社合作，联合推出体旅产品、互发宣传资料、举办推介会，打造“大湾区-玉林”短途体旅线路，吸引大湾区游客前来体验冰雪运动、户外探险、民俗体育。

②推动区域联动：加强与桂东南其他城市、广西区内重点文旅城市的合作，举办跨区域体旅赛事、开展体旅资源互推，形成区域体旅融合发展合力。

3、“体育+商业”业态化

以“体育+商业”为引擎，推动城市从传统商贸型城市向“活力运动之城”转型，助力经济高质量发展，为居民创造健康、时尚的品质生活新场景。

（1）优化空间布局、构建体育商业协同网络

以“一核引领、两带联动”为核心框架，构建全域体育商业协同网络。“一核引领”聚焦玉林城区，通过升级玉林体育中心商圈（引入运动主题餐饮、VR 体育体验馆及跨境电商平台）和打造文化广场运动街区（建设夜间运动市集、街舞广场、智慧健身步道），形成集体验、消费、社交于一体的“体育商业活力核”。“两带联动”则向外延伸：大容山——南流江体育旅游带依托自然生态资源，开发山地骑行、水上运动、露营基地等户外项目，配套特色民宿和农副产品展销，串联体育与文旅消费；田园运动休闲带则以北流荔枝基地、容县沙田柚园为载体，策划“田园马拉松”“采摘骑行赛”等农体融合活动，将农业资源转化为运动场景，促进“体育+乡村振兴”深度结合。通过这一布局，玉林市将构建“城区核心驱动——自然与田园双带辐射”的多层次空间体系，形成“商业活力集聚、生态文旅赋能、农体特色创新”的全域发展格局。

（2）业态融合创新，推动产业深度协同

一是建设“体育商业综合体”，以玉林万达运动城为核心打造室内滑雪模拟馆、电竞主题馆及青少年体适能中心，联动餐饮零售形成闭环消费生态，同时在奥园广场推出“体育夜市”，通过街头篮球 3V3、飞盘挑战赛和运动装备快闪店激活夜间经济；二是塑造“体育+文旅”品牌，依托“岭南功夫文化节”融合武术擂台赛、非遗醒狮表演和本土美食展销，并借力大容山国际户外挑战赛引入攀岩、越野跑等赛事，配套星空露营音乐节，实现体育与文旅流量互促；三是延伸“体育+健康”产业链，结合玉林“中国南方药都”优势，建设中草药运动康复中心，开发药膳健身餐、艾灸理疗等产品，打通运动康复与健康消费场景。通过多元业态叠加，玉林市将构建“商业引流——文旅赋能——健康增值”的融合生态，全面提升体育产业附加值及城市吸引力。

（3）双轮驱动全民参与，激活消费场景

一是构建“全龄友好”社区运动圈，在新建社区嵌入配备智慧健身器材、儿童攀爬区及老年门球场的多功能运动公园，并引入便利店、咖啡轻食等便民服务，打造覆盖老中青少的多层次、便捷化运动消费场景；二是以“赛事经济”引爆城市热度，通过固定举办“玉林城市马拉松”“南流江龙舟争霸赛”等标志性赛事吸引企业赞助与线上直播流量，同时积极争取承办全国青年羽毛球锦标赛、粤港澳大湾区街舞联赛等省级以上高水平赛事，以赛事聚人气、促消费，形成“日常社区运动+年度爆点赛事”相结合的消费增长模式，全面激活城市体育经济活力。

（4）数字化赋能，驱动消费升级

通过构建“玉林运动云”智慧平台，整合场馆预约、赛事报名、消费券发放等一站式服务，并创新“运动积分”兑换商圈优惠券模式，打通运动行为与商业消费的闭环激励；同时依托体育消费大数据中心，深度分析市民运动偏好与消费习惯，定向推送“健身+餐饮”“培训+零售”等精准营销套餐，实现需求与供给高效匹配，提升用户黏性与复购率。该工程通过数字化手段优化资源配置，打造“线上便捷服务——线下场景体验——数据反哺运营”的循环体系，推动体育与商业的深度融合与可持续发展。

4、“体育+制造”升级化

为推动体育产业与先进制造业深度融合，玉林市立足现有产业基础，以科技创新为引领，以品牌建设为抓手，依托玉林市制造业的良好发展态势，培育 3-5 家具有核心竞争力的龙头企业，打造 1-2 个自治区级体育制造产业集群，形成以技术创新为驱动、产业链协同发展的现代化体育制造体系，通过优化产业布局、提升技术水平、强化政策支持，推动“体育+制造”向高端化、智能化、绿色化方向发展，全力打造区域性体育用品制造高地，助力经济转型升级。

（1）强化技术创新，提升产品附加值

鼓励企业加大研发投入，推动体育用品制造向智能化、高端化转型。支持企业与高校、科研机构合作，建立产学研联合实验室，研发具有自主知识产权的运动装备、健身器材等产品。例如，针对户外运动需求，开发轻量化、高安全性的登山装备和露营设备，提升产品科技含量与市场竞争力。

（2）优化产业布局，推动集群化发展

依托玉林市现有工业园区，规划建设体育用品制造产业园，集中引进研发、生产、销售等全产业链企业，形成产业集聚效应。重点扶持球类、健身器材、运动服饰等优势领域，通过政策引导和资源整合，打造特色鲜明的体育制造产业集群。同时，加强与粤港澳大湾区的产业对接，承接先进制造业转移，提升区域协同发展水平。

（3）加强品牌建设，拓展市场空间

引导企业树立品牌意识，培育具有全国影响力的体育用品品牌。支持企业参加国内外知名展会，拓展销售渠道，提升品牌知名度。例如，借助玉林市龙舟赛、篮球联赛等赛事平台，推广本土体育用品品牌，形成“赛事引流、品牌增效”的良性循环。

（4）推动绿色制造，践行可持续发展

鼓励企业采用环保材料和节能技术，降低生产能耗，减少环境污染。推广绿色供应链管理，构建资源高效循环利用的生产体系，推动体育制造业向低碳、环保方向升级。

第九章近期建设规划

一、近期建设目标

到2030年，人均体育用地面积达到3.3平方米，进一步提升“15分钟健身圈”服务质量，建设融合山水环境、体现人文底蕴特色的休闲体育平台。

二、近期建设项目

结合玉林市中心城区的体育设施建设情况以及服务人口需求，确定近期建设的体育设施。近期建设体育用地共50处，总占地面积为68.87公顷。其中体育场2处，占地面积合计10.86公顷；体育馆1处，占地面积合计2.73公顷；体育公园8处，占地面积合计43.69公顷；全民健身中心23处，占地面积合计4.63公顷，健身步道4处，占地面积合计5.7公顷，多功能运动场12处，占地面积合计1.26公顷。

表9-1：中心城区公共体育设施近期建设项目一览表

序号	类型	项目名称	项目位置	规模（公顷）	近期建设内容	资金筹措
1	体育场	玉林高新区体育场	玉林市高新区医科南路与北湖南路交叉口东南侧	5	400米的标准跑道、标准足球场	中央预算内投资、中央集中彩票公益金、自治区财政专项、体彩公益金、专项债券发行
2		玉州区体育场	南流江（一环西路至玉博大道段）北侧	5.86	400米的标准跑道、标准足球场、篮球场、排球场、羽毛球场等	
小计				10.86		
3	体育馆	福绵区体育馆	福绵区玉福大道南段东侧	2.73	400米的标准跑道、标准足球场、篮球场、排球场、羽毛球场等	
4	体育公园	市级体育公园	玉林市龟山大道与人民东路交叉口西北侧	10	健走步道、健身设施、儿童游乐区、BMX小轮车场	中央预算内投资专项资金
5		狮子山体育公园	玉林市人民东路与秀水路交叉口东南侧	10.5	健身设施、儿童游乐区、BMX小轮车场	
6		江南体育公园	玉林市玉州区江南路与沿江东路交叉口东南侧	7.21	滑板场、儿童游乐区	中央集中彩票公益金
7		南福新区体育公园	福绵区南流江福绵镇段	10	健身设施、羽毛球场、乒乓球桌等	
8		长胜社区体育公园	玉林市二环南路南侧，黑石岭公园西侧	2.98	健身设施、乒乓球桌	
9		城南社区体育公园	玉林市玉州区江南路西侧	1	健身设施、气排球场、乒乓球桌	
10		牛云岭社区体育公园	玉林市二环北路与清宁路交叉口西北侧	1	健身设施、气排球场、乒乓球桌	

序号	类型	项目名称	项目位置	规模（公顷）	近期建设内容	资金筹措
11		江滨社区体育公园	玉林市江滨路与一环西路交叉口东南侧	1	健身设施、气排球场、乒乓球桌	
小计				43.69		
12	全民健身中心	城北全民健身中心	玉林市红星美凯龙西侧	0.40	健身设施、篮球、乒乓球、羽毛球（气排球）	中央预算内投资专项资金、中央集中彩票公益金、自治区体彩公益金配套
13		文化广场全民健身中心	玉林市文化广场	0.40	健身设施、篮球、乒乓球、羽毛球（气排球）	
14		玉林高新区全民健身中心	玉林市高铁新城站前大道北侧	0.40	健身设施、篮球、乒乓球、羽毛球（气排球）	
15		玉西湖全民健身中心	南流江（一环西路至二环南路段）北侧	0.40	健身设施、篮球、乒乓球、羽毛球（气排球）	
16		榕楼社区全民健身中心	玉州区榕楼社区居委会	0.20	健身设施、篮球、乒乓球、羽毛球（气排球）	
17		泉东社区全民健身中心	玉州区泉东社区居委会	0.15	健身设施、篮球、乒乓球、羽毛球（气排球）	
18		玉东社区全民健身中心	玉林市体育中心西侧	0.20	健身设施、篮球、乒乓球、羽毛球（气排球）	
19		金鸡社区全民健身中心	玉林市玉州区人民东路与金玉路交叉口东南侧	0.20	健身设施、篮球、乒乓球、羽毛球（气排球）	
20		胜利社区全民健身中心	人民东路与一环东路交叉口西南侧	0.20	健身设施、篮球、乒乓球、羽毛球（气排球）	
21		清湾江社区全民健身中心	玉林市一环北路与民主北路交叉口西北侧	0.20	健身设施、篮球、乒乓球、羽毛球（气排球）	
22		绿轴社区全民健身中心	玉林市玉州区新民路南侧	0.15	健身设施、篮球、乒乓球、羽毛球（气排球）	
23		竹美社区全民健身中心	大南路与一环西路交叉口东南侧	0.20	健身设施、篮球、乒乓球、羽毛球（气排球）	
24		南江社区全民健身中心	玉林市玉州区江南路西侧	0.15	健身设施、篮球、乒乓球、羽毛球（气排球）	
25		珊罗社区全民健身中心	玉林市民主南路东侧	0.15	健身设施、篮球、乒乓球、羽毛球（气排球）	
26		育才社区全民健身中心	玉林市苗园路南侧	0.15	健身设施、篮球、乒乓球、羽毛球（气排球）	
27		福绵社区全民健身中心	福绵区党政办公大楼西北侧	0.15	健身设施、篮球、乒乓球、羽毛球（气排球）	
28		仁厚社区全民健身中心	玉林市同发路北侧	0.12	健身设施、篮球、乒乓球、羽毛球（气排球）	
29		名山社区全民健身中心	玉林市江与城小区北侧	0.12	健身设施、篮球、乒乓球、羽毛球（气排球）	
30		莲塘社区全民健身中心	玉林市二环北路与清宁路交叉口西北侧	0.15	健身设施、篮球、乒乓球、羽毛球（气排球）	
31		石子岭社区全民健身中心	玉林市玉州区金港路南侧	0.12	健身设施、篮球、乒乓球、羽毛球（气排球）	
32		北辰社区全民健身中心	大北路和一环北路交叉口东北侧	0.15	健身设施、篮球、乒乓球、羽毛球（气排球）	
33		新民社区全民健身中心	玉州区玉城街道办事处新民社区居委会	0.12	健身设施、篮球、乒乓球、羽毛球（气排球）	
			会新民社区			
34		三龙社区全民健身中心	玉林市天河东路北侧	0.15	健身设施、篮球、乒乓球、羽毛球（气排球）	
小计				4.63		
35	健身步道	玉东大道	文体路至龟山路	1.2	步道	中央预算内投资专项资金、中央集中彩票公益金
36		南流江两侧	一环西路至玉西湖公园，金港路至二环东路（南流江两侧）	2.5	步道	
37		江南大道	江滨路至二环南路	1.2	步道	
38		清湾江两侧	清湾江两侧（清新路至二环北路）	0.8	步道	
小计				5.7		
39	多功能运动场	绿杨社区多功能运动场	名山街道绿杨社区九组大塘中心空地	0.2	新建篮球场1个，气排球场1个，羽毛球场1个	自治区财政专项资金、专项债券发行
40		东明社区多功能运动场	江滨路36号江景园旁边	0.07	新建室外5人篮球场1个，室内气排球场2个，室外兵乒球场4个，室内兵乒球场4个，新建健身器材1套，新建羽毛球场1个	
41		新联社区多功能运动场	新联社区良道岭塘底组空地	0.1	新建篮球场1个，羽毛球场1个，乒乓球场2个，健身器材30件	
42		江岸社区多功能运动场	清宁路东安置区旁/江岸社区用地	0.12	新建室内标准化篮球场，乒乓球场	
43		庆丰社区多功能运动场	三组填土石窝塘	0.3	新建室外篮球场1块，周边配套跑道、休闲运动设施区等	
44		平地社区多功能运动场	城北全民健身中心内	0.06	两种及以上球类体育项目场地	
45		州佩社区多功能运动场	万花楼广场	0.06	两种及以上球类体育项目场地	
46		石棠社区多功能运动场	石棠社区体育公园内	0.06	两种及以上球类体育项目场地	
47		南江社区多功能运动场	城南社区体育公园内	0.06	两种及以上球类体育项目场地	
48		长望社区多功能运动场	文体南路与胜利路交叉口西北侧绿地内	0.06	两种及以上球类体育项目场地	
49		福绵区福绵镇洋桥社区多功能运动场	福绵区福绵镇洋桥社区	0.06	两种及以上球类体育项目场地	
50		福绵区新桥镇阳岗村多功能运动场	福绵区新桥镇阳岗村阳山屯	0.11	新建1个室外排球（羽毛球）场，1块室内乒乓球运动区	
小计				1.26		
合计				**68.87**		

第十章规划实施保障措施

一、强化体育设施建设、管理的组织与协调

建立文广体旅局与发改委、国资委、财政局、教育局等部门的协调机制，促进资源共享、协同提升公共体育服务均等化水平，指导各地区的基层文体设施建设。主要职责包括：研究制定设施建设标准细则，制定公益性项目服务规范和有关管理政策措施；指导协调、督促考核各区的文体设施建设。充分发挥工会、共青团等社会团体的积极作用，统筹推动体育设施发展。完善市、区、街道（镇）、社区（村）四级联动的体育行政管理架构，重点完善镇街、村居等基层组织的体育管理人员配置，落实社区公共体育设施的建设管理主体。

二、加强体育设施用地的保障

将公共体育设施建设纳入玉林市国土空间规划，预留建设空间，将新增用于建设公共体育设施的用地列入年度用地计划优先办理供地手续，支持通过开展城乡建设用地增减挂钩试点，促进乡村地区公共体育设施建设。鼓励体育设施建设与房地产开发项目、旅游开发项目相结合，在新建居住区和社区配套公共体育场所，也支持老城区与已建成居住区改造现有设施、增加公共体育场所。允许利用城乡荒草地、盐碱地、水库泄洪区（不影响排洪情况下）等非建设用地营建公共体育露天活动场所。

鼓励公共体育设施建设与三旧改造充分结合，在三旧改造过程中预留体育设施建设用地。或以长期租赁、先租后让、租让结合等方式供应公共体育场地设施项目建设用地，利用原划拨方式取得的存量房产或原有用地建设公共体育场地设施，土地用途和使用权人可暂不变更。

三、落实财政与金融政策

各级财政加大财政投入，重点支持市场不能有效配置资源的基础性体育设施建设。鼓励行业主管部门积极争取上级资金，从体育彩票公益金安排适当比例支持公共体育场地和设施建设。

充分吸引社会资本投入，鼓励企业、个人和境外资本投资建设、运营公共体育设施与场地。推动政府和社会资本合作，采取公建民营、民办公助、委托管理、PPP 等方式，因地制宜建设公共体育场地设施。

四、加强单位附属体育设施对外开放

在保障正常的单位工作秩序和维修维护并确保单位人员安全、保障单位人员活动前提下，推动有条件的体育场地设施在非工作日向社会公众开放，推动全民健身活动深入开展。充分发挥单位附属体育资源对社区的服务功能，以增强青少年体质、满足人民群众健身需求为宗旨，以增强青少年体质、满足人民群众健身需求为宗旨。

五、体育设施维护管理

体育场馆应该按照以体为本、多元经营的要求，突出体育功能，强化公共服务，拓宽服务领域，进而提高服务水平，全面提升运营效能。场馆运营应该以体育本体为主，主要的经营内容包括但不限于体育管理、体育竞赛表演、体育健身休闲、体育培训与教育、体育传媒与信息。有条件的体育场馆还应该充分挖掘场馆资源，积极发展体育旅游、体育会展、体育商贸、康体休闲、文化演艺等多业态服务项目和经营内容。

六、体育场馆与应急避难场所功能协调

城乡体育设施专项规划应和城市、社区应急避难场所规划相结合，将体育场馆、场地、设施平时做体育活动、休闲等功能的同时，灾时具有医疗救护和救灾物资保障、转为避难人员使用的功能。

附件1

玉林市文化广电体育和旅游局

玉文广体旅函〔2025〕61号

玉林市文化广电体育和旅游局
关于召开《玉林市城乡体育设施专项
规划（2025—2035年）》方案审查会的函

玉林市自然资源局：

为响应体育强国、体育强区建设的目标要求，推动玉林市体育事业繁荣发展，加快体育融合发展进程，满足人民群众日益增长的体育锻炼需求，并为完善各级各类体育设施建设、指导设施规范建设提供规划保障，我局委托广西玉林城乡规划设计院有限公司编制了《玉林市城乡体育设施专项规划（2025—2035年）》。

该规划属于国土空间规划体系中的专项规划，是玉林市体育设施规划、建设与管理工作的核心指导性文件。规划范围以《玉林市国土空间总体规划（2021—2035年）》确定的中心城区范围为准，规划总面积为542.17平方公里。目前，已完成规划

编制工作，且已征求各部门意见并完成意见汇总与初步修改，特请贵局审核并召开规划方案审查会议。

妥否，请函告。

附件 1.玉林市城乡体育设施专项规划（2025年—2035年）（送审稿）

2.各部门意见和修改答复情况

玉林市文化广电体育和旅游局

2025年11月7日

（公开前需经政府信息公开审查；联系人及联系电话：冯　江，13768970998；刘东明，18775079547）

附件2

《玉林市城乡体育设施专项规划（2025-2035年）》各部门意见和修改答复情况汇总表

单位名称	反馈意见	采纳情况	理由
市发改委	该专项规划名称为玉林市城乡体育设施专项规划（2025—2035年），但规划范围仅为玉林中心城区，不包括各县（市、区），建议斟酌该规划名称或调整规划范围。	部分采纳	根据《自治区体育局 住房城乡建设厅 国土资源厅关于全面开展城乡体育设施专项规划编制工作的通知》，三部门联合开展城乡体育设施专项规划编制工作，设区市负责市辖区范围内规划，各县市负责县市域范围内规划。中心城区范围包含城镇开发边界与周边乡镇和村庄，规划名称和规划范围衔接了文件要求与玉林市国土空间总体规划的要求。
	关于“第七条 规划目标”，近期目标、远期目标的人均体育用地面积相较，仅增加0.3平方米，建议核实能否达成规划总体目标要求及全面完善覆盖城乡居民的体育服务体系所需的相关指标要求。		2024年现状人均体育场地面积为2.7平方米/人，全国人均3.0平方米/人，广西人均2.84平方米/人，从玉林市实际出发，近期增速略快，跟上全国发展水平，远期有所放缓。经过指标拆解与研究分析，人均体育场地面积3.6平方米/人能够满足规划总体目标要求及全面完善覆盖城乡居民的体育服务体系所需的相关指标要求。
	关于“第八条 分级体系”，建议结合当前社会结构，建议考虑为四级，即“市级—区级—乡镇（街道）级—村（社区）级”配置体系。		根据《城市公共服务设施规划标准》（GB50442-2018）、《自治区体育局 住房城乡建设厅 国土资源厅 关于全面开展城乡体育设施专项规划编制工作的通知》（桂体发[2018]4号），结合玉林市国土空间规划和管理实施情况，将玉林市中心城区公共体育设施分为市级、区级、社区级三级结构进行配置。
	建议结合最新国家资金支持导向布局公共服务设施规划，同时增加竞赛性、群众性赛事活动策划、规划内容。		竞赛性、群众性赛事活动策划详见第八章产业指引
市教育局	《中心城区健康步道布局规划》中，第四章第十六条，中心城区健身步道布局规划：“健走步道58公里，骑行道251公里，合计309公里”。建议增加健走步道的建设规划。理由：58公里的健走步道仅占健身步道布局总规划的18.77%，其余为骑行道，占81.23%。健走步道在建设规划中占比太低，与玉林市民需求不相匹配。根据玉林市民的锻炼习惯，大部分人（特别是中老年人）习惯饭后散步或健走进行锻炼。目前，中心城区已建成的健走步道，已充分发挥了积极的作用，便仍不能很好满足市民需求。人员密集区特别是大型小区周边的步道，晚上锻炼人员众多，显得较为拥挤，可见市民对健走步道的建设需求大，仍需要扩大建设。另外，与健走步道相比，骑行道使用的交通工具为自行车，自行车拥有和使用率相对不高，相比较，故建议规划309公里的总建设量中，增加健走步道的建设规划比重至约50%，即150公里为宜。	采纳	已修改，本次规划健身步道长度为309公里(不含公园、小区健身步道），其中健走步道15公里，骑行道150公里。详见第四章第十六条，图纸11-中心城区健身步道布局规划图。
市财政局	第十章：三、落实财政与金融政策。“各级政府要加大公共财政投入，安排财政性资金支持基础性体育设施建设，鼓励体育部门从体育彩票公益金中安排适	采纳	已修改，详细见第十章。

单位名称	反馈意见	采纳情况	理由
	当比例资金补助公共体育设施建设。”建议修改为：各级财政加大财政投入，重点支持市场不能有效配置资源的基础性体育设施建设。鼓励行业主管部门积极争取上级资金，从体育彩票公益金安排适当比例支持公共体育场地和设施建设。 理由：《中共中央关于进一步全面深化改革推进中国式现代化的决定》《关于构建更加完善的要素市场化配置体制机制的意见》《国务院关于深化预算管理制度改革的决定》《政府投资条例》等文件明确，要充分发挥市场在资源配置中的决定性作用，更好发挥市场机制作用，创造更加公平、更有活力的市场环境；要划清市场和政府的边界，凡属市场能发挥作用的，财税等优惠政策要逐步退出；要进一步减少政府对要素的直接配置；政府投资资金应当投向市场不能有效配置资源的社会公益服务、公共基础设施、农业农村、生态环境保护、重大科技进步、社会管理、国家安全等公共领域的项目，以非经营性项目为主。		
市水利局	项目设计阶段请严格按照《中华人民共和国防洪法》、《中华人民共和国河道管理条例》等规定执行，严禁侵占水利工程和河道管理范围。	采纳	已补充相应法律、法规，详见第一章 六、规划依据
市卫生健康委	根据《公共场所AED配置指南》(2024版):文体场馆容纳3000人以上场馆:每层至少1台，游泳馆入口强制配置，安装位置规范为观众席通道、更衣室入口、急救站。建议文体场馆按照指南配置相应数量AED，同时建立一键查AED小程序，完善便民措施。	采纳	已补充，详见第五章 分级体系与配置标准。
市园林服务中心	建议在规划依据中增加《玉林市城市绿化条例》；	采纳	已增加，详见说明书第一章第六条规划依据中和文本第五条规划依据。
	文本第十四条“中心城区体育公园布局规划”中“规划中型体育公园4个，分别为狮子山体育公园、园博园体育公园、黑石岭体育公园、玉西湖体育公园。规划建设健身设施、气排球场、乒乓球桌、滑板场等内容”，建议删除黑石岭体育公园。黑石岭公园地形以山地、坡地和水池为主，地势平坦的部分较少，公园现状植物长势良好、配置丰富，且亭廊及硬化铺装等配套设施较完善，已是基础条件较好、较为成熟的综合公园，近年来成为露营活动的热门地点，深受群众喜爱，不适宜再重新规划为体育公园。	采纳	已更改，黑石岭公园不作为体育公园，规划长胜公园作为社区体育公园。详见说明书P27中心城区体育公园布局规划。
	附表6《玉林市中心城区足球场统计表》中，序号112项黑石岭公园因其地势平坦的场地有限，不适宜建设七人制足球场。	采纳	已修改，详见文本附表9玉林市中心城区足球场统计表、说明书表6-6：玉林市中心城区足球场统计表和中心城区足球场布局规划图
	附表12《中心城区公共体育设施近期建设一览表》中，建议将序号7黑石岭公园近期建设内容“健身设施、滑板场、儿童游乐区”修改为“健身设施、乒乓	采纳	已修改，已删除黑石岭体育公园，重新选址长胜体育公园，建设内容也相应修改，详见文本附表15中心城区公共体育设施近期建设一览表和说明书表9-1:中心城区公共体育设施近期建

单位名称	反馈意见	采纳情况	理由
	球桌”。		设一览表
	五、附表12《中心城区公共体育设施近期建设一览表》中，建议将序号15文化广场近期建设内容“滑板场、儿童游乐区”修改为“健身设施、乒乓球桌”。根据《城市用地分类与规划建设用地标准》，儿童游乐设施应优先布局在居住区配套的儿童活动场地、社区公园或专门的儿童主题公园，需独立占地并满足日照、通风、噪声控制等要求。广场作为开放性公共空间，核心功能是满足市民集会、休闲、交通通行、文化活动等需求，强调空间的开放性和多功能性，常作为交通枢纽或人流集散地，尤其在早晚高峰、节假日人流量大，且活动类型复杂（如广场舞、商业展览、应急疏散通道）。而儿童游乐设施需要专属的封闭或半封闭区域（如幼儿园、儿童公园），以保障儿童专注玩耍，避免与广场的 “动态人流”（如散步、跳舞、通行人群）产生功能冲突。儿童游乐需要相对安静、稳定的环境，与广场的“公共性、开放性” 特点难以兼容，且在广场设置游乐设施会对儿童产生不安全的因素。	采纳	已修改，详见文本附表15中心城区公共体育设施近期建设一览表和说明书表9-1:中心城区公共体育设施近期建设一览表
玉州区人民政府	一、根据《广西壮族自治区公安厅广西壮族自治区教育厅关于进一步加强中小学幼儿园安全防范工作的指导意见（桂公通〔2025〕3号）》中工作措施“进一步强化校园封闭化管理：学校要严格落实校园封闭式管理要求，学校门岗保安员要注意观察进出校门人员并做好登记，及时关门，杜绝出现学生在校期间学校大门长时间敞开的现象”。	部分采纳	根据政策要求与实际需求，从开放方式、开放时间等方面提出以下补充执行建议。首先是开放方式，以 “封闭管理为核心” 优化范围与准入，不突破校园安全底线，比如实行“预约制+身份核验”开放机制，通过人员管控强化安全管理，明确设施开放需以学校条件为前提，强调学校自主决定权。
	二、根据《玉林市教育局关于进一步规范中小学作息时间安排的通知（玉市教函〔2025〕51号）》中落实保障措施 “周末双休日、国家法定节假日和寒暑假安排：所有中小学校各年级落实学生周末双休日、法定节假日、寒暑假放假休息制度。对于自愿留校的学生，学校根据学生需求，可开放自习室、图书馆、体育场（馆）等场所，开展体育、艺术、 科学、劳动、社团等实践活动，满足学生多样化需求” 结合我区的实际，为了学校师生人身、财产安全及不影响学校日常管理和学生学习环境。不建议开放校内场地。	部分采纳	限制开放时间，以“错峰不扰”为原则调整时段，不影响教学与学生活动，中小学工作日取消原本“无住校生中小学工作日下午放学后开放”的规则，工作日全天不向社会开放体育设施，彻底杜绝“大门敞开”风险；在双休日、节假日及寒暑假期间，可适当开放，但需与学校留校学生活动时间错开，通过“留校学生专属时段 + 社会时段”平衡需求，且不影响学生活动，开放前由学校核查“无师生使用需求”，开放后由保安员全程值守。高等教育学校保留原来开放规则，补充安全核查，开放前核查场地使用计划，若有师生教学、训练需求，优先保障师生，社会开放时间顺延，避免冲突。力求在保障安全的前提下推进体育设施有序开放。
	三、P14页的附表10现状单位附属体育设施开发利用规划一览表中序号158单位名称:玉林市国土资源局玉州分局存在错误。该单位已更名为玉林市玉州区自然资源局 ,另玉林市玉州区自然资源局现状无体育设施 ,建议从附表中删除。	采纳	已删除附表13现状单位附属体育设施开发利用规划一览表中序号158相关内容。

单位名称	反馈意见		采纳情况	理由
福绵区人民政府	文本	（1）第9页附表6 中心城区体育馆规划情况一览表：“福绵区体育场”建议修改为“福绵区体育馆”；建议在附表7中天河东路新增“福绵区全民健身中心”。	采纳	已修改，详见文本第9页，附表6中心城区体育馆规划情况一览表和附表7中心城区全民健身中心规划情况一览表。
		（2）第10页，附表8序号9中的“三龙社区公园”建议修改为“南福新区体育公园”，项目位置：福绵区南流江福绵镇段；规模：10公顷；建设内容：健身设施、羽毛球场、乒乓球桌等；备注：规划。	采纳	已修改，详见文本第10页附表8中心城区体育公园规划情况一览表
		（3）第13页玉林市中心城区足球场统计表“序号107南福新区第一初中十一人制足球场”建议删除，理由：福绵区无此中学；序号107、108、109建议将行政区划“玉州区”改为“福绵区”。	采纳	已修改，已将序号107南福新区第一初中删除；序号73、107已更改，108、109已改为福绵区，详见文本附表9玉林市中心城区足球场统计表和说明书表6-6：玉林市中心城区足球场统计表
		（4）附表8“社区级公共体育设施规划规划一览表”标题中建议删除“规划”二字，理由：重复；序号46-50中项目及项目位置表述中的“村”建议改为“社区”；建议在此表格中增加福绵区项目：“福西社区多功能运动场”，项目位置：福绵区福西社区，建设内容：多功能运动场，备注：规划。	采纳	已修改，详见文本第13页附表11社区级公共体育设施规划一览表
		（5）第18页附表10：现状单位附属体育设施开放利用规划一览表：序号189-195中的类型：“事业单位”建议改为“机关单位”；现状单位附属体育设施开放利用规划一览表及表2-2 :学校体育设施现状统计表中，建议删除玉林市福绵区福绵镇第四初级中学，理由：该中学现已不存在。	采纳	已修改，详见文本第14页附表13现状单位附属体育设施开放利用规划一览表
		（6）第19页附表12：中心城区公共体育设施近期建设一览表中“福绵区体育场”建议改为“福绵区体育馆”。	采纳	已修改，详见文本第18页附表15中心城区公共体育设施近期建设一览表

单位名称	反馈意见		采纳情况	理由
	说明书	（1）第12页，表2-3：企事业单位体育设施现状统计表：“福绵区玉福路东华好伙伴幼儿园南侧110米”建议改为“玉林市福绵区玉福路222号”；“玉林市福绵区城市管理综合执法局”建议改为“玉林市福绵区城市管理监督局”。第13页，序号87“广西葫芦湾生态农业有限公司”建议删除，理由：该公司现已停止营业。	采纳	已修改，详见说明书第11页表2-3：企事业单位体育设施现状统计表
		（2）第 15 页，“四、现状村镇体育设施布局情况”中数据应修改为：“福绵镇村镇体育设施共 339 个，其中篮球场 140 个，乒乓球场 67 个，羽毛球场 8 个，足球场 6 个，健身路径 51 个，其他体育设施 67 个，体育设施占地共 239341 平方米”；“新桥镇村镇体育设施共 175 个，其中篮球场 95 个，乒乓球场 43 个，羽毛球场 3 个，足球场 6 个，健身路径 17 个，其他体育设施 17 个，体育设施占地共 72557 平方米”。	未采纳	经核实，福绵镇本次统计的是福绵镇城区范围外的村镇体育设施，并非福绵镇全镇范围体育设施数量；新桥镇本次统计的是新桥镇镇区范围外且纳入玉林市中心城区范围的村镇体育设施，而非全镇范围的体育设施。详见说明书第二章 四、现状村镇体育设施布局情况。
		（3）第25页，表6-2：中心城区体育场规划情况一览表：“福绵区体育场”建议修改为“福绵区体育馆”。	采纳	已修改，已将原福绵区体育场选址修改为福绵区体育馆，规划福绵区体育场选址为满足区级体育场重新选址。详见说明书第25页，表6-2：中心城区体育场规划情况一览表和表6-3：中心城区体育馆规划情况一览表
		（4）第33页，表6-8：规划社区体育公园一览表：“三龙社区体育公园”建议改为“南福新区体育公园”，项目位置：福绵区南流江福绵镇段；规模：10公顷；建设内容：健身设施、羽毛球场、乒乓球桌等；备注：规划。	采纳	已修改，已将“三龙社区体育公园”改为“南福新区体育公园”，并根据体育设施用地面积，将南福新区体育公园规划为中型体育公园，详见说明书表6-5：中心城区体育公园规划情况一览表
		（5）第36页，表6-10：规划社区多功能运动场一览表中“序号71-75”项目及项目位置中的“村”均建议改为“社区”；建议在此表格中增加福绵区项目“福西社区多功能运动场”，项目位置：福绵区福西社区，建设内容：多功能运动场，备注：规划。	采纳	已修改，详见说明书第35页，表6-10：规划社区多功能运动场一览表
市民政局	无意见			
市自然资源局	无意见			
市生态环境局	无意见			

单位名称	反馈意见	采纳情况	理由
市住房城乡建设局	无意见		
市交通运输局	无意见		
市农业农村局	无意见		
市市场监管局	无意见		
市林业局	无意见		
市应急管理局	无意见		
市城市管理监督局	无意见		
玉东新区管委	无意见		

